No. 7099, Shanghai Sunday April 20, 1924 THE EASTERN TIMES Published every morning: including Sundays

時報

中華民國十三年
四月二十日星期日
舊歷甲子年三月十七日
今天五張售大洋三分
第七千零九十九號
中華郵政特准掛號立券按照總包特別優待寄送之報紙
本館電話 四馬路山東路轉角 電報掛號 一四 電話營業部 中央一二〇一 編輯部 中央一二〇四

外埠寄報連郵費
○中國境內 全年十二元半年六元
○日本境內 全年十二元半年六元
○歐美各國 全年二十四元半年十二元（報費先惠郵票九五）

廣告刊例
特等 登於新聞之內每行五號字每日起碼十行 每行四角
頭等 登於封面及新聞之後每行五號字每日起碼四行 每行二角
二等長行 登於三行以上每日起碼 每行一角
三等短行 登於五十字以內每日每字一分

今日本報第五張圖畫週刊目錄

民教育之游行 南京藍球隊之首選 新家庭 舞後 漢外風光 美國影戲之后將來華 王芸芳之化裝 印度詩人泰戈爾先生之抵滬 逝世 頭 土耳其女界之領袖 美國女教育家將來滬 王漢倫女士 泰戈兒先生與歡迎者 英國之駐藏代表 西藏之新年 名作 西藏影 德國叛逆案中之二首 德國大實業家之 西藏印度電報之接通 新製之鐵甲炮車 提倡平

本館招人代派本報通告

本報銷數向以江浙兩省爲多今因函請欲爲本報代派者仍絡繹不絕茲特酌定地點如下（江蘇）金山 奉賢 南滙 青浦 川沙 崇明 吳江 阜寧 高郵 寶應 碭山（浙江）蕭山 紹興 蘭溪 衢州 嚴州 處州 臨海 鎮海 以上各地點如有人欲爲代派請即來函索閱章程可也

上海國語師範學校第一屆補習科第二屆普通科招收男女學員

【開學】（新曆）五月十五日（舊曆）四月十二日
【章程】函索即寄
【校址】上海閘北天通庵路
【報名】即日起
校長吳敬恆白

中華全國運動會公告

日期 陽曆五月二十二至二十四日
地點 湖北武昌公共體育場
資格 中華國民不以運動爲專業者
人數 須注明個人或隊
節目 ㈠田徑賽㈡網球㈢足球㈣籃球㈤排球㈥棒球㈦游泳㈧國技㈨童子軍㈩體操
獎額 ㈠全國個人或團體㈡各省獎㈢區獎
報名費 ㈠團體每隊三元㈡個人加入每隊取費一元以後每項取費半元
名處 上海博物院路二十號
報名截止期 陽曆五月十五日 丙1619

恕訃不週

顯祖考伯英太府君慟於夏歷癸亥年十二月三十日午時壽終正寢諏擇於夏歷四月初四日在籍設幕江蘇常熟邵家巷本宅 寅恐訃未週特此報聞
承重孫邵曾符 福瀛 福仁 泣血稽顙

新世界預發春燈會告

流光易逝．轉瞬春盡．此正是韶華在眼．暗消遣．過後思量．總可憐之時節奈．本世界惜春有意．挽春無方．特於月之二十日起．迎賽饈春燈會．仿旗亭補道之樽．作秉燭夜遊之舉．除燈彩大王桑君陳臣匠心獨運．所製春燈樓閣．無不蔓蔓如生．栩栩欲活外．更派專員．分赴各鄉城鎮．搜羅著名燈彩．參加輔助．火齊木難．畫態極妍．佳節勝會．致詡二爾幷矣．及時行樂．莫辜負韶華春光．（燈名繁多．不及備述．請閱本世界報．）新世界謹啓

明日江灣賽馬

陽曆四月念一號卽陰曆三月十八日下午一點一刻起賽是日備有專車下午十二點四十分特此佈告 萬國體育會啟

蘇州重修橫鎮彩雲橋招標廣告

開標地點 蘇州總商會 領標日期 三月念五日爲止 開標日期 四月十五日下午二時

彩雲橋年久失修行將傾圮今由諸大善士集資興修爰特遵具標冊章程招人投標凡願投者須備保證金二百元繳入上海市旺濟生總會或蘇州閶門外三山會館內濟生分會皆可領取標冊將來開標後保證金一例發還 上海江西路念四號華發實業公司建築部代啓 ㊂1053

漢口銀行雜誌第一卷第十二號出版廣告

本期要目如下・市街鐵道之範圍及其特許之時效…沈劍×
銀行總行對於各處分行之遙制方法…宗植心
新時代產物之經濟法…商品調查…其他尚有
利率騰貴之補救策…棄× 美國金本位制之恢復… 金融市場… 經濟要聞… 中美國聯邦銀行… 等
農業銀行制度概要…粹民 放款與貼現…唐陸一 漢口地產與房租之概況
目繁多不及備錄
定價 零售每期一角郵票每冊三分 定閱半年十二期一元全年二十四期二元國內郵費在內國外另加
外埠寄售處（北京）漢花園北京大學出版部 前內西皮市銀行月刊社 前內西城根中國大學出版部（漢口）商務印書館 中華書局（武昌）時中書社 商科大學陳銘恩君
總發行所（上海）漢口路三號銀行公會內銀行週報社（漢口）華界三碼頭 銀行雜誌社 武漢寄售處 商報館發行部 四馬路望平街 ㊂1063

東方雜誌

二十一卷四號出版

對於政黨前途的希望……化魯
時事述評（九篇）……記者
世界煤油問題……陳叔諒
最近一年間歐洲局勢及其將來之蠡測……熊保豐
關於我國人口之調查研究……次行
威爾遜評傳……誦虞
南京的近狀……祝鼎章
中西文化之比較……吳獻書
漢字的進化……伯涔
文藝批評概論……胡夢華
亡婦（小說）……李青崖
愛的教育（小說）……夏丏尊
少奶奶的扇子（劇本）……洪深

●每冊定價二角 ●全年二十四冊定價四元 ●半年十二冊定價二元 ●以上贈東方文庫優待券

商務印書館出版

訂閱商務印書館民國十三年份各雜誌的利益

▲東方雜誌（附送東方文庫優待券）東方文庫全部百冊定價十元在本年六月底前訂閱本誌全年者贈甲種優待券購買文庫五折收價半年者贈乙種優待券六折收價
▲小說月報（贈送文學書籍優待券）在六月底前訂閱本報全年者贈甲種優待券購書六折收價半年者贈乙種優待券七折收價 文學書籍特選六十種另印書目詳單承索即贈
▲英文雜誌（贈送冠詞之用法一冊）在六月底前訂閱本誌全年除贈送冠詞之用法一冊外年底出版之「十週紀念號」亦不加價
▲婦女雜誌（贈送九色印畫片一張）本誌今年亦爲十週紀念第一號爲紀念專刊篇幅加倍預定者概不加價並贈精美畫片

本館出版之雜誌尚有 教育雜誌 學生雜誌 少年雜誌 兒童世界 兒童畫報 小說世界 英語週刊 等廿餘種本年內容均有 見樣張

外國清明

陽歷四月十八至二十一〇爲耶穌復活節〇俗稱外國清明〇際此春光大好〇日麗風和〇最宜旅行〇沿滬甯滬杭鐵路各地〇山清水淑〇頗多名勝〇結伴同游〇尤多雅興〇倘望先期知照敝部〇代定車票房位〇庶不致臨時在站擁擠侷促〇價與車站一律無異〇如承相詢即祈駕臨或用電話通知爲盼

四川路九十七號 電話中央三〇二二
上海銀行旅行部啓

春遊之伴

有正書局發行

原原之遂土未火比孽梟情梅
本本真谷寰來德
紅聊記神之裏臨海花
樓齋傳罪上陣罪筆
夢異奇妃人海人記花畝網絡
十二 八 一 一 一 一 二 一 二 一 二 二 冊
二元四角 一元八角 二角五分 二角 四角 三角 八角 一元 一角 三角 八角 六角

肢大九霜福紅結小小小小小
寶十三之 爾刃 摩碧 斯 血再生 核 俠 鏡 鈴 閣 客 物 寫 號 六 黑 豆 衣 蔻 本 本 本
王王年記案淚語傳影室鏤能
一 一 二 一 四 一 一 一 一 一 一 二 冊
四角 四角 六角 四角 一元四角 三角 二角 一角 一角四分 一角六分 一角二分 四角

上海四馬路書藝房大廉價看五天了

破天荒之法文函授

（甲）名稱 香山法文函授學校（乙）校董 李石曾 宋春舫 (M. D.) Hollmon（鐸爾孟）（丙）校長 北京中法大學教授 趙少侯（丁）編講義者 中法學者十餘人如北京清華學校教授蔡元北京法文日報總編輯那世寶 (M. Nashbaur) 均一時知名之士對於法國文字及其教授法研究有素者（戊）校址 北京香山中法大學內（己）章程 函索即寄 ㊂1046

漢口後城馬路有正和記書局 三月初二日起開幕大廉價一月

本局專售碑帖名畫堂幅對聯儀器文具詩詞小說筆記金石考証花色繁多不及細載廉價期內一律六折儀器文具平價出售如蒙賜顧不勝歡迎〇（日期）由夏曆三月初二日起至四月初二日止外埠展期十日郵票九五扣代洋外埠寄費照定價加一成

漢口有正和記書局謹啟

上海日夜銀行六大便利

（一）各界人士自朝至夕各謀生計開賬之時多在夜間若在本行存付款項不致遺誤公務便利一也（二）各校學生惟星期放假出外本銀行星期照常營業學界諸君存付款項較爲相宜便利二也（三）工廠男女除放工之外均無餘暇若與本行往來則各廠放工之後正當本行營業之時儲蓄新舊不憾困難便利三也（四）旅行諸君夜間登程憶各銀行休息過早川資難支若與本行往來則隨時支付不誤行期便利四也（五）滬上各界人士應酬甚繁勢多晏起公餘必在夜間到本行存支款項不致誤時便利五也（六）貴客遇有急需珠寶鑽翠可至本行估價押洋手續簡便利息克己以副雅意便利六也

行址愛多亞路大世界西隔壁電話六〇六六七〇

廣濟（山東賑災工廠平民工業基金）乙券大獎露佈

一等 第一萬八千七百六十號杭州億中經募
二等 第二萬二千二百三十三號本埠華生經募
三等 第一千一百八十五號杭州兆元長經募 第二萬三千一百五十一號本埠老通源經募
四等 第十二萬四千四百九十六號本埠善祥全經募 第二萬四千七百四十三號杭州兆元長經募
五等 第二萬六千四百〇九號杭州升元經募

附告 以上列號碼倘有錯誤仍以本公司號單爲準

乙券業已發行定四月十三日仍在上海開籤

慈善救濟會籌募游民工廠甲種基金還本債券

一等獎一五萬元

頭獎 二獎 三獎 四獎 五獎
有末一字獎 有末一字獎 有末一字獎 有末二字獎 有末二字獎

三月廿六開籤

蘇州銀行有獎儲蓄券准於夏曆四月初三日在上海開籤

共興新章搭用券本月廿三日在上海開籤

有正書局新出 清宮藏 宋元寶繪

此冊係大內所藏曾經收宋仲審以如宋徽宗林椿等之花鳥張篤行王振鵬吳廷等之山水劉經等之寫生高古秀麗各盡其妙又兼印訂精美誠畫家所宜快覩也

▲五珂羅版彩印 ▲定價三元八角

尚有
宣和畫 一冊
宣和臨古八家 一冊 三元七角
王石谷臨宋元十八景 一冊 三元八角
王石谷臨宋元 一冊 四元六角
趙孟頫書枯樹賦 一冊 六角
王麓台做宋元山水 一冊 一元二角
沈石田做宋元各家 一冊 一元八角
張君度做宋元譜 一冊 八角

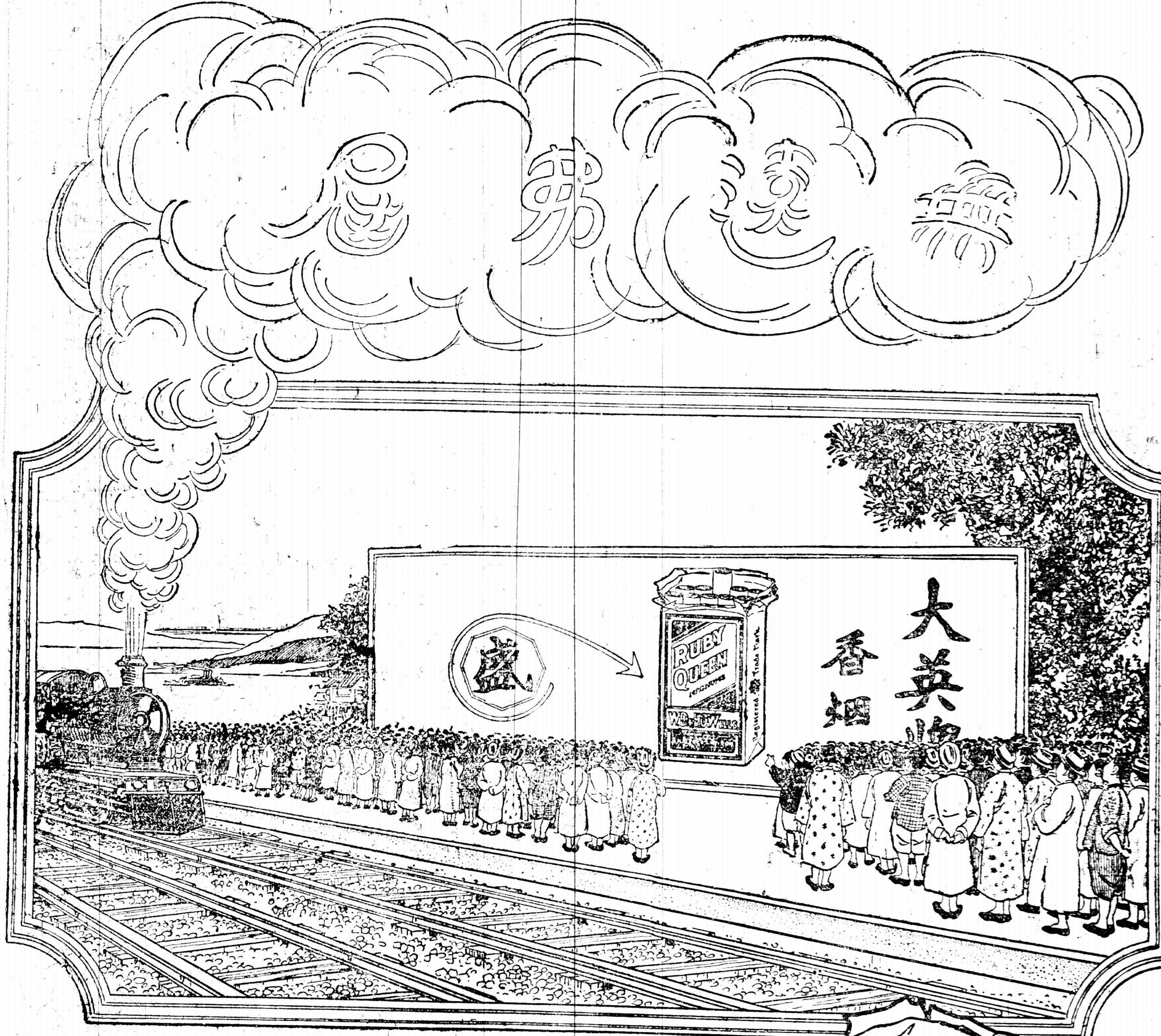

大英牌香烟

盛行四方
無遠弗屆

永泰和烟草股份有限公司總理

CJ-1

社說

一週國內大事紀要（公展）

顧維鈞錯假王正廷回京而中俄交涉則依然停滯閒加拉罕已得莫斯科電有相機辦理之語然則彼之所以遲遲不復度亦尙在觀望之中也最近新省忽報告與蘇俄議定局部通商正約九條附件六條其要點係將伊犁條件廢止迪化喀什塔城阿山開放賠償傳播各問題之規定及互派交涉員內閣當復電在中央未決定以前幸勿進行並附中俄協定草案與要求換文三點令其查照此亦應有之步驟也王克敏再辭而孫寶琦不去此種混沌之局面轉以遲延歲月聞王之生財計畫在金法郎案德發債票近德華代表斐格之入京更可見此事暗中非無進行故議員林樹椿彭漢遺等提出質問書要求王親自出席衆院報告王亦知掩耳盜鈴之不易常思得一爲之負責者而孫偏不入其彀中此王之所以徬徨於去留之間也惟孫王既不合作如此則財政當然愈無整理之望最近在北京召集之全國銀行公會顧以會中議決各案未見政府一一施行爲憾也

閩粵之戰事今已混而爲一即粵軍決計援漳守惠是其故矣漳富而惠貧閩南民軍亦爲潮汕後顧憂欲乘北軍深入之際一鼓而收夾擊之效也據洪兆麟十一日通電已取道倖平入閩故東江戰線極力縮短聯軍不費一彈得取博羅河源龍門增城之地進薄惠州惟周蔭人軍十四日已入同安臧致平軍及民軍以彈盡不能戰同時又讓廈門於海軍而退保漳州至閩軍第二師長李芳芑在漳州宣布獨立之說則倘待証實也此外沈鴻英受譚延闓運動反戈向陸榮廷有連克全州灌陽桂林說唐式遵敗一軍於叙永收復合江此後援鄂援黔施趙恆惕不敢啟北附之言有修改湘憲之運動北軍將增兵長沙亦成有無發動之概兵連禍結正未知何時已也

電報

銀聯會之議決案

十九日銀聯會通過各案、分幣制、公債、銀行共同利益三綱、幣制分成色、滬廠、銀元並用三目、關成色者、(一)請速禁旣廠劣幣、(二)請通飭各廠須按部定成色、(三)請各地長官商會禁鑄劣幣、(四)不得再添幣廠、(五)請飭海關禁違例廠運銀、(六)通告同業、不與違例廠購銀作洋、(七)各地幣廠、應由同業隨時調查、將洋送滬驗成色、(八)禁同業爲違例廠購售銀洋、(九)請同業一致維持、不得再添幣廠、關滬廠者、滬廠積欠需三百萬元、擬由各地同業加借三百萬元、仍以盈餘担保、以全廠財產抵押、廠務由銀團辦理、廠長亦由銀團共舉、關銀洋並用者、及滬會提試辦徵信所、均由滬提倡試辦、再推行各處、公債分整理與維持無担保內債二目、關整理者、(一)由持票人組織團體、以鹽餘公會等團體爲單位、名爲公債持票人債權團、(二)對俄賠款、應請明除歷次指定公債庫券本息基金外、餘額作爲教育基金、至無担保內債、仍由京會組債權團進行、（本館十九日北京電）

十九日銀聯會大會、對滬造幣廠借欵及廠制問題、討論最久、各代表二十日赴西山、定星期一再開大會一次、即結束、（本館十九日北京電）

銀聯會以近年基金、安格聯維持甚力、昨由呂漢雲提議、定期宴安氏、表感意、（本館十九日北京電）

孫寶琦十九日宴銀行公會聯合會代表、席間、孫演說中央財政狀況、希望財政界援助、（本館十九日北京電）

銀聯會代表三十四人、十九日下午四時、在懷仁堂謁曹、後游三海、（本館十九日北京電）

國務院裁員辦法、凡留院額外人員月薪五十元以上者、槩支六十、五十元以下者照原薪、帮辦仍舊支薪、（本館十九日北京電）

十九日國務院發表裁員名單、非實缺人員、僅留一百餘人、（本館十九日北京電）

十九日國務院開欠薪清理處成立會、各部均派員列席、（本館十九日北京電）

國務院屬法制銓叙印鑄統計四局職員、十九日在法制局會議索薪、決加入院秘書廳薪俸維持會、（本館十九日北京電）

軍警因月餉愆期、聯合捉賭罰欵、三日內共辦二百三十餘案、均係勞動階級、（本館十九日北京電）

杜錫珪電催海餉、（本館十九日北京電）

陳遐齡又電院、請速籌撥三十萬元、否則軍心渙散、邊防堪虞、不能負責、院交財部核辦、（本館十九日北京電）

唐山商民呈部、津海關在內地增加常稅、懇飭免征、（本館十九日北京電）

指令、徐佛蘇籌備儲業銀行准辦、（本館十九日北京電）

王克敏辭職中之孫閣

孫寶琦對挽留王克敏、及討論財政計劃、定星期一在顧宅或顏宅會議、（本館十九日北京電）

十八日晚、王毓芝與一部分閣員、密商閣事、孫甚消極、向府表辭意、（本館十九日北京電）

十九日閣議、調雷多壽署煙酒署第二廳廳長、陸近禮署事、內部衛生司長汪希、另候任用、以任煥黎署、（本館十九日北京電）

內務交通兩部、提直魯豫汽車路督辦所擬大綱七條、准備案、並請派三省督省兩長爲會辦、決照辦、（本館十九日北京電）

張國淦十七日到部視事、（本館十八日北京電）

王克敏擬下星期二照常視事、（本館十九日北京電）

旅京贛同鄉代表、十九日又赴院見孫寶琦、請查辦贛省當煙、孫允派員澈查、（本館十九日北京電）

昨陸錦督贛說又盛、（本館十九日北京電）

洛吳不贊成王占元督贛、（本館十九日北京電）

孫丹林又電辭鄭州督辦、（本館十八日北京電）

楊森電、前保廳道各員、外間有間言、請速任川省長、來川整理、（本館十八日北京電）

毆擊外人華兵引渡

十八日晚、顧維鈞見英公使、交涉引渡華兵案、英使已允、十九日晨將華兵送交京警廳依法懲辦、（本館十九日北京電）

顧維鈞閣席報告、與英使會見、請飭陸部速緝陳國賢、俾毆臺案速結、（本館十九日北京電）

中俄局部通商新約、交主管部會核、顧維鈞定十九日在部會議、昨函財農等部及稅務處派員與議、（本館十八日北京電）

楊增新電、擬在俄屬七里河設商務兼交涉員、應需經費、請示辦法、（本館十九日北京電）

海參崴代領事申作霖電、俄在哈滬等處設商務局、應於中俄訂約時規定辦法、以資救濟、（本館十八日北京電）

達夫金十五日到哈、十九日回莫斯科、在哈時謁朱慶瀾、請促成會議、達願任轉圜、回莫斯科即爲此、（本館十九日哈爾濱電）

芳澤又至加拉亨處會談、（本館十九日北京電）

地畝局收租、俄租戶電領團請阻止、（本館十七日哈爾濱電）

朱兆莘電、英提督根利將來華、（本館十九日北京電）

前星期日在使界因毆擊英人就逮之華兵、今日已解交中國警察署、將在檢驗被控、外交團將派員一人觀審、陸軍當道已將該兵革除軍籍、俾由民政法庭審訊、（路透十九日北京電）

今日午後英使謁見顧維鈞、顧以毆擊英人比案爾氏之軍官等、決當在英國陪審員前覆審、（路透十八日北京電）

東方文化會開歡迎會

東方文化會十九日在中央公園開歡迎日本文化調查員會、王天木主席、致開會歡迎辭、日文化事務官朝岡健演說、謂日本以退欵在京滬設圖書館、決不將外交及政治意味加入文化事業中、（本館十九日北京電）

李石曾十八日晚與中法教育會要人、商中法教育進行事、（本館十九日北京電）

北洋大學在京學生、仍秘密會議、謀驅馮校長、（本館十九日北京電）

保定第二女師範校長因學潮請假、教廳派劉鏡湖代、劉赴保一日即回津辭職、（本館十九日北京電）

政府對於四庫全書、決定停止運滬、（本館十九日北京電）

衆院開會

十九日衆院大會、出席二百二十人、議決支配歲費以出席證爲憑、又龍觀瀾提議取消中法協定案成立、俟下次討論、（本館十九日北京電）

孫中山限期下惠州

孫中山以惠城已包圍、現懸賞限兩星期攻破、（本館十九日香港電）

陳軍戰報、范石生劉震寰攻飛鵝嶺、被地雷炸斃五六百人、范劉敗退石龍、（本館十九日香港電）

南路蘇愼初呂春榮等逼三羅、擬出肇慶、佔西江、豫軍千餘、已抵江門、將由四邑攻兩陽、（本館十九日香港電）

沈鴻英十五日電、已將桂林包圍兩日夜、明日可下、（本館十九日香港電）

閩省之戰事

臧致平楊化昭尙守漳州海澄、（本館十九日福州電）

周蔭人電、不肅淸閩南、不回省、（本館十九日福州電）

孫傳芳任高義爲二師師長、（本館十九日福州電）

湘省之政局

蕭耀南電京洛、述對湘意見、(一)以時機未熟、湘憲可暫不取消、(二)維持趙恆惕地位、(三)令陳嘉謨與馬濟、以實力在湘監視、（本館十九日漢口電）

趙恆惕前派唐生智部入粵、現唐部因趙聲請辭職、湘局恐有變化、已退回湘、（本館十九日香港電）

湯薌銘向蕭耀南請款

湯薌銘見蕭耀南、商請月撥督辦處經費五千元、至借欵成立時止、蕭允力籌、（本館十九日漢口電）

府派薛某赴鄂、探蕭耀南病、並負有重要使命、（本館十九日北京電）

劉存厚由渝來電、在渝辦善後、暫不來鄂、（本館十九日漢口電）

膠澳商會電京、請將青島鹽田永裕公司包辦案、交高恩洪秉公辦理、（本館十九日北京電）

陸洪濤電院、甘省擬建築長途汽車、並派礦務專員探礦、現已開始籌辦、（本館十九日北京電）

農商部派李士襄領外海漁輪、保護浙江洋面漁業、（本館十九日北京電）

●美日移民案之波瀾

路透十八日東京電、日人現已開始攻擊清浦內閣不善辦理外交、各報詔稱各黨將要求政府解釋時局、各黨領袖現亦開會擬作同樣行動、東京商會已行第一步辦法、草擬決議案、上請紐約芝加哥等處商會、請美國商民輔助挽救移民律、蓋深信此律將有損兩國邦交及商業關係也、東京商會且擬向政府有所呈請、此項決議案將提交四月二十二日西京舉行之商會聯合會、日本陸軍次官會試笑日本將施殿厲報復計劃之見解、謂國會行動乃依據憲法、外人焉能干涉、美國會此舉大損日本之威風、使日人殊難忍受、吾人固不擬挑釁、但吾人今須盡力撥開困阻之烏雲、朝野尤當同心合德云、

●意國亦受美國移民案影響

路透十九日羅馬電、意國以移民案下、大受困苦、幾與日本同、依現行法、意僑入美人數、每年四萬五千零五十七、若照移民案規定、則僅許八千二百二十四人入境耳、駐美意大使抗議無效、

●美參院通過移民案

路透十八日華盛頓電、參議院今日通過移民案之修正文、規定任何一洲證明缺少農工時、外人農夫有入境優先權、十八日華盛頓電、參議院以六十四對六票、通過移民案、現送交衆議院、以便討論參院修正文、

●美國加入世界法庭問題

路透十八日華盛頓電、參議院外交委員會、決接各商會教會、及女子團體之請願、已諭令股員會從速研究美國應加入海牙世界法庭之建議、

●法德換回被拘人員

路透十八日柏林電、頃得確消息、法軍官道特芒氏前被控犯間諜罪、致判監禁十二年、現已釋放、以換回法人所拘之德國政治犯數人、

●土國不許外人辦高級教育

路透十八日君士坦丁電、君士坦丁新立之醫學校、及美人新近以六萬鎊經營開辦之女子專校、現皆由土當道勒令停閉、蓋以高級教育乃政府之絕對權利也、

●澳洲將設立飛機根據地

路透十八日雪梨電、澳洲國防大臣波登氏今日宣稱、在克森港將設立飛機根據地、

●日本沉沒之潛艇已起水

東方十九日東京電、四十三號潛水艇、起水作業已於昨日完畢、今日晨將舉行收容屍體、於午前中、收容尸體十三具、鎮守府諸將校、送至火葬場、但尙有數具未發見、

●英美間海電交通有阻滯

路透十八日芭甞里衛電、紐芬蘭沿海大冰塊、爲大風吹至岸旁、海底電線多處冲斷、致英美間之海電交通頗有阻滯、

●斐島地震

路透十九日馬尼剌電、四月十五日菲伏地方有劇烈之地震、歷三分鐘之久、傷亡八人、毀屋多所、

●萬國象棋大會結束

路透十八日紐約電、萬國象棋大會現已結束、第一獎爲德人賴斯克氏、得十六分、勝十三次、輸一次、無勝負六次、第二獎爲古巴人開巴白倫加氏、得十四分半、勝十次、輸一次、無勝負九次、第三獎爲俄人阿勒金氏、得十二分、勝六次、輸二次、無勝負十二次、第四獎爲美人馬希爾氏、得十一分、勝六次、輸二次、無勝負十次、第五獎爲匈人賈狄氏、得十分半、勝九次、輸八次、無勝負三次、以上五人皆獲獎、

要聞

●中俄交涉近事記

▲德夫金歸國與東路問題　駐京蘇俄副代表德夫金、業於日前首途回莫斯科、各方面推測德氏此行原因不外下列之四種、(一)莫斯科政府以德氏頭腦精密富於外交經驗、特召回將另予相當任務、或令其參與英俄正式會議、(二)莫斯科政府因擬另派駐華公使、特行召回面徵同意、(三)報告中俄交涉前後經過詳情、以及中國國內情形、於莫斯科政府、(四)因與嘉拉罕積不相能、此次係自動的請假回國休養、至此行究因何種原因、此時要難有真切之判明、惟據外交方面消息、德氏抵哈爾濱後、即有密電拍致北京代表團、報告抵哈情形、查中東鐵路局長、派氏之投降赤黨、雖爲最近間實現之事、惟當中俄交涉尙未開始之前、德夫金即已數赴哈爾濱、與東路局長派氏秘密接洽、況莫斯科方面適於此時又派遣交通代表尼果刺夫司基及赤塔鐵路局長谷林關夫組偕東下、行抵滿洲里時、即與派局長潛相計議、此次德夫金至哈、會晤與派氏接洽後、均有相當之佈置云云、日來各報紀載、俄方態度、已漸和緩、而雙方交涉、亦有接近之說、況合辦中東路辦法十一條、久爲雙方所不爭、此次交涉、旣有和好發展之趨勢、俄方此項佈置、亦屬當然、是蘇俄之謀握中東路、純以該路爲前提、雖主義不同之白黨、亦願與之合作、而德夫金與加拉罕私人間爲有意見、乃以東路權利利益、竟能歸於融洽云云、

▲外部預備再行駁覆法使　關於道勝銀行與中東路關係事件、駐京法使曾以利權所在、不能經由中俄間直接解決、曾於月前向我國外交部提出抗議、外部案於日前已爲合理之答覆、至各報所載前項外部覆文、聞與原文內容、不無出入之處、法使已於十五日又照會送外部、略如外報所載、聞外部接到前項照會後、擬即於日內再行分別拒駁云、

▲議員對中俄交涉之建議　衆議員李有忱等、因對俄外交、陷於僵境、特提出建議案、請政府援照外交慣例、將中俄交涉停頓情形、電知駐俄李代表、就近查外交慣例、凡駐在本國之外國駐使或代表、因交涉事項、有與本國外交當局發生衝突、不能合作繼續商訂、致外交停頓時、可由政府將停頓情形、詳細電知本國駐在該國之駐使或代表、逕與該國外交當局、就近請求直接開議、繼續商訂、既可解相持不下之僵局、又可免外交久延、演意外之危險、例至善也、現我國與蘇俄嘉代表之交涉、稽延許久、枝節橫生、此後如仍前局面、不事變更、恐當局者、無論如何辦理、皆感受進退兩難之痛苦、事實淩迫、無可諱言、近閱各方函電及聞人討議、亦多有注意此點、謀救濟之方者、然多滯碍難行、將等於空論、惡爲救濟交涉目前之困難、便於進行、特擬請政府援照外交慣例、將交涉經過情形、電知我國駐在蘇俄之李代表家鏊、就近請求蘇俄政府外交當局、直接開議、此種辦法、有慣例可援、蘇俄政府、亦擬無拒絕之理、若然、則今日無法應付之外交難關、可以從容渡過、其他一切、皆易於解決矣、再李代表非全權、所議事項、當然隨時電請政府指示可否、尤較有迴旋餘地也、謹不揣冒昧、提起建議案、是否有當、敬候公決、提出者李有忱、王茂材邵長鎔等、

▲俄代表再請取締白黨　本月十六日、俄代表團曾致牒外部、促當局履行取締白黨之照會、內容謂中國地方當局庇護白黨、並令軍隊助白黨封鎖俄邊、每次復牒遁同華境、俄代表團業於本年二月八日及十八等日照會外部、詳列事實五十件、並表示蘇聯政府已忍無可忍、請外部從速取締、勿再生擾亂事件、外部曾於同月二十七日答覆、聲言已嚴重取締、但據事實、與外部所言者並不相符、白黨及中國地方當局仍活動如前、雖據外部發牒、中國當局已將俄代表團所舉之罪實通知地方當局、令其嚴行取締、但切掠事件仍屢屢發生、蘇聯政府爲維持和平及安寧起見、現提出下列二項要求、請外部從速答覆、(一)迅速設法嚴行取締滿洲境內白黨之活動及其結合、對於中東路地帶以內者尤須注意、(二)將中國當局取締白黨辦法及結果、迅速照會俄政府、

●十七日之國務會議

十七日星期四國務會議、孫寶琦及外顧、內程、陸陸、海李、法薛、教張、農顏、交吳、皆到、財長因病請假、外顧報告本人（指顧）因病請假多日、對於一切外交要案、曠廢頗多、殊爲抱歉、今晨（即十七日）九時已力疾到部視事、當查四月一日遞達俄代表團之節略、至今尙未接到俄代表正式覆文、中俄交涉無形停頓、自應由彼方負其責任、我國不妨暫持冷靜態度云云、旋又提出臨城劫車賠償案及英公使照會抗議在使館界內毆傷外人案、報告外交部最近辦理情形、衆無異議、繼由教張發言謂、教育經費、僅發五成、國立各校、均有不能支持之勢、連日職教員紛紛來部交涉、實屬無法措應、在此一星期內、倘再不能撥欵、本人決然去職、不負責任云云、孫謂、現時叔脊尙在辭職之中、關於欵項問題、實無辦法、務望耐守數日、容勸叔脊到部後、自當儘先籌撥、言至此、更囑在座諸人、轉向叔脊勸駕、此際陸陸亦以中央直轄各師旅、紛紛請欵、時屆春季服裝、天氣漸熱、礙難延緩、應請總理注意此事、孫氏當囑蘇財次爲設法、孫旋又將大總統下財政整理會會長顏惠慶呈報整理財政情形呈文一件、提出報告、並由農顏以整理會會長名義、就席陳述意見、結果、先交財政部審核、再提議討論、最後議例案數起、十二時一刻散會、由外顧入府報告云、

●曹錕慰留王克敏

府曹將王克敏辭呈退出後、王又將原呈送府、聞十七日曹在原呈上批「慰留交院」四字、當由院即擬就指令稿、送曹蓋印、其文曰、「該總長苦心擘畫、勞怨不辭、措置悉臻妥協、仰仍遵照前論、勉爲其難、毋庸固辭、以副倚畀」、十七日閣議席上亦曾論及此、各閣員多數主張挽留、孫寶琦自亦不能不贊成此議、其實王之辭職、純係對人發牢騷、本無必去之決心、[illegible]此時不必過急復職、正好藉此[illegible]之際、進退林泉宅、[illegible]拒絕到署、故財部近日積壓公文、仍命令至王宅[illegible]云、

●北京各領會議閉幕

事、尤應從長計議、總期兵數分配、款不虛糜、若東西各

北京日領會議閉幕

北京日本領事會議、除十三日星期休息一日外、餘皆逐日開會、每日上午開大會、下午開委員會、惟會議內容頗秘密、雖日本記者亦不易探悉、故外間並無報告其會議討論事項者、十七日爲會議之最終日、據聞以連日會議、進行均甚順利、議案多僅於形式上通過、無特別研究審査或辯論之處、故至十七日上午之第六次大會、一切議案、均已告終、下午所開之委員會、殆與大會無關係之事件居多、故即宣告閉會、日本外務省派來出席之藤田書記官及各事務官等五人、即於十七晚八時十五分京奉特別通車出京歸國、天津奉天哈爾濱各總領事、亦擬定起程、其餘各領事及代理領事等、亦當儘於本月中出京各歸本任云、

國會議員質問德發債票案

近有德華銀行經理麥格、又已北上、德發債票、將即日發行之說、議會中一部分人、以此全係王克敏作祟、特由林樹椿等再提案質問、一面由彭漢遺致函衆院行政委會、請函國務院、令王克敏於星期六出席衆院、說明一切、附文件均已發出、原文如左、

林樹椿等質問書、爲質問事、竊以德發債票一案、係財政部計劃、損失國家利益甚鉅、曾經本院同人葉夏聲等、提出質問、而政府答覆措詞含混、復經本席及梁議員昌誥等相繼詳細質問、至今日久、未見答覆、究未知政府用意何在、今閱報載、德華行經理麥格、於十三夜來津、財部竟派代表與之協商、其協商件業經完竣、擬日內即行簽字云云、閱讀之下、不勝駭異、查財政總長王克敏、與德發債票有密切關係、聞獲利之多、較金佛郎有過之無不及、究竟是否業派代表與麥格協商、其條件內容如何、謹依憲法第六十七條及議院法第四十條、特再質問、並希[illegible]日內連同前日本席及梁昌誥等之質問、併案咨覆、提出者林樹椿、彭漢遺、萬鈞、李載賡、汪震東、唐玠等、

(二)彭漢遺致行委會函、啟者、自德發債票、經前內閣秘密承認、喪權辱國、羣情憤激、本會對於主持該案之人、行將提案查辦、而王克敏財長、又有私行擅自承認德發債票消息、爲之各報、謂託詞辭職、以避輿論指摘、且要求政府、許其此種計畫、明日復職、而德華銀行代表、適已來京、行踪秘密、即同人等前至德使館談話、亦稱有此風說、則所謂德發債票之說、不爲無因、同人等懲前次德發債票之弊、不勝危懼、特懇由貴會函達國務院、咨令王財政總長、務於本星期六、親自出席衆議院、說明同人所有質問、庶顧大局、以免國庫損失、而釋公憤、並請由國務院飭財政部將關於德發債票各種案卷、於本星期內、檢送衆議院、以資查核、當此即希公決施行、此致衆議院行政委員會、彭漢遺等、

財政整理委員會之報告（續）

▲會務進行情形

▲整理財政意見

至於中央近年歷行支出各項、據調查所得、較爲可供參考之數、計政費約五千八百餘萬元、軍費約七千萬元、與八年度支出一萬三千餘萬元總數相較、尙無甚大出入、然以七百萬元之收入、而擔負一萬二千八百萬元之支出、其竭蹶情形、已可概見、即遵照上年十一月二十九日明令、將應行裁撤各機關經費一律刪除、充其量亦僅能減少約五百四十萬元、似仍無濟於事、試觀上列中央各項收入、數目不爲不多、而實際淨得之數、平均僅及應收數目十分之七、可以運用於政軍各費之數、又不及淨得數目百分之五、乃支出總數、竟超出可以運用之數、至十七倍之鉅、其現象已屬可驚、而無確實擔保之內外債務、尙不在內、此項債務、目前亟待整理、舉其大概、屬於財政部者、照財政部民國十一年九月所編、財政部欠各項內外債款一覽表、推算本息、約計五萬三千六百餘萬元、屬於交通部者、照交通部最近所編整理債務計畫、內開無力擔負數目、約計一萬八千七百餘萬元、共達七萬二千三百餘萬元、如果按折扣發行債票、利率假定爲五六厘、則每年僅付利息、亦須四五千萬元、撥還本金、尙未計算在內、今度日之資、已不敷一萬二千一百萬元之鉅、安有餘帑、以充基金、目前縱可羅掘、因應苟安旦夕、然此種現狀、決難長久維持、終非從根本上通盤籌劃、不足以樹財政基礎、而救危局、本會多方討論、以爲扼要之圖、端在整頓收入、節省支出、首當設法使各省有充分之諒解、對於應歸中央之各項收入、勿再截留提用、必須涓滴報解、以符定制、蓋中央政府爲全國施政之中樞、非賴有省協助、勢將複雜停頓、束手待斃、各省應具同舟共濟之誼、未許稍存畛域、其次當開闢稅源、剔除積弊、庶幾有利於國、無病於民、此猶就收入言之、若論支出、則普通政費固宜痛加削減、而全國軍費、竟占歲出總數十分之七、故對於整理軍費一事、尤應從長計議、總期兵數分配、致不虞匱、考東西各國預算、同多採量出爲入主義、然此種辦法、在政治發展之國家、行之或得其宜、若施之於現在之我國、實相徑庭、欲求收支截保均衡、非暫用量入爲出辦法不爲功、至於整理債務之基金一項、初以關稅會議、指日開成、預計二五附加稅捐之數、每年約可得二千五百萬元、如果將政軍各費、定有切實辦法、則兩項附加稅收、尙可酌量撥作整理債務基金、其不敷之數、再行設法騰挪他項收入、以資補充、倘能辦到、亦未始非財政前途之一線生機、乃此項會議、召集無期、並此垂成之局、亦幾一無把握、揆諸中央窘狀則如此、曠觀國際形勢、則又如彼、長此因循、誠有不堪設想之處、抑更有進者、交通事宜、爲國家命脈、關係財政商務、至大且鉅、整理改良、詢爲目前急要之務、查路電郵航四政、原屬特別會計、計理當有贏無絀、徒以政局不定、郵累重重、益之以非分之担負、馴至入不敷出、無以自存、倘能力予爬梳、晝清界限、則當僅交通部自負之債、可以自行籌還、或尙能騰出餘資、補充歲計、此外如關稅會議之應如何設法促進、尤不能不特別注意、查二五附加稅延遲實行一日、無確實担保之內外債務延遲整理一日、出入之間、所關匪細、以上所陳各節、非敢危詞聳聽、實以顛覆之禍、迫於眉睫、失此不圖、噬臍何及、是宜速定大計、以固邦本、否則即由本會擬成具體整理計畫、亦等於紙上空談、無裨實際、除俟完成結束、再行詳細陳報外、謹先將本會已製成之各項表件、彙繕成冊、恭呈鈞覽、所有陳報本會辦理情形、並擬抒管見緣由、理合呈請鑒核、無任屏營待命之至云云、

蒙古議員被刦之詳情

蒙古議員被刦一則、已誌前端、茲探其詳情如下、宣武門內西長安街西口門牌七十一號、住戶參議院蒙古議員佑森、於十二日上午六時餘、乘坐四輪騾駝轎、欲回熱河喀喇沁右旗原籍、行至東直門外距城八里之大望京村西夾溝、突由正北走來匪徒四名、均穿灰色舊軍服、擋住去路、是時有駁夫名王小青者、人甚機警、見勢不佳、忙將後邊二輛騾駝轎折回原路、往南飛跑、該匪等截住一輛駝轎、由僕人烏爾突罕巴（蒙古人）腰中搜去中國票二十五元、藍當紬面狐皮斗蓬一件、皮箱一支、內有皮棉衣服五十餘件、值洋三千餘元、搶畢、將蒙古人耳朵割去、佑議員赴東直門、而見守備隊出營、報告被搶情形、請求速捕搶匪、一面函知提署緝領、並京兆尹公署、懇請派兵保護出境、業經該署分派派兵一小排、沿途護送、並由佑議員賞五百元、如將所失之物尋回、立即酬獎、現在提署已令知營賞限五日嚴緝搶犯、

雙城游擊隊譁變

東三省軍隊中之所謂山林游擊隊者、多係招撫胡匪與無業遊民所組成、其性質與正式陸軍不同、此次駐節雙城縣稿樹林子之游擊第一分隊、於日前逃出官兵十四名、隨帶官馬三十匹、大小鎗械二十七桿、及子彈等物、當經該隊額外分隊長于恭順聞悉、當衆勸勉、該目兵等不服、不得已而正色厲言阻止之、乃該目兵等舉槍轟斃、一同竄逃、臨出境時、並綁去牢拉城子陳姓人票一名、大小槍十枝、及正隊長聞訊趕至、該叛兵業已去遠、除派部下追擊外、報請現駐該處之第二十六旅李桂林旅長派兵協勦、該旅長除飭部下備隊協勦、當分電奉吉各軍警當道、通飭堵緝該處接近之陸軍協同兜勦、務獲嚴懲、另訊云本當局接到吉省吳督軍來電報告、雙城縣游擊隊第三隊第一分隊兵士、受匪人煽惑譁變、茲悉所主使者爲正目徐萬榮、崔恩榮二人、兵士劉振海李克義韓吉順蔡鳳山杜鳳鳴李景秀等四十餘名、受其迫脅隨同叛亂、與匪爲伍、本當局據報以後、除關軍事、當規定緝捕辦法十餘條、通令三省軍警當軸、一體遵緝云、

北京發表之命令

派邵章調[illegible]司法官懲戒委員會委員、▲全國煙酒事務署督辦王毓芝呈、山西煙酒事務局局長陸近禮調署任用、請免本職、應照准、此令、▲任命高步青爲山西煙酒事務局局長、▲暫行代理司法次長薛篤弼呈請任命范兆昌爲大理院推事、應照准、▲暫行代理司法部務司法次長薛篤弼呈[illegible]行狀善良、悛悔有據、[illegible]等語、本大總統依照憲法第八十七條、宣告[illegible]判無期徒刑之孫炳均減爲執行有期徒刑十二年、以昭激勸、餘如所擬辦理、暫行代理司法部務司法次長薛篤弼呈監犯趙長林等行狀善良、情節可原、擬請准予分別免刑減刑等語、本大總統依照憲法第八十七條、宣告將該犯趙長林汪金聲紀福同于保山王大有吳長順支廷嘉陳江福均予免刑、原處無期徒刑之李葆森、減處一等有期徒刑十年、以昭激勸、（四月十八日）

風雲變幻之泉南戰事

十六日福州快信云、省軍攻下同安後、本擬即進攻漳州、惟楊化昭及臧致平、現亦反攻同安、十四十五等日、仍在劇戰中、戰線由灌口至蓮花山、延長數十里、臧以粵省軍事形勢、業已變更、陳炯明洪兆麟無力顧及閩南、漳龍形勢、亦趨緩和、遂併全力助楊化昭反攻同安、迭由漳廈調兵往前線、據十五日外人所得民黨方面傳來消息、謂省軍陣地、頗有移動、若民軍能於此時援勦省軍後方、減得必能復得同安云云、聞某軍又派人潛行來省、赴西鄉勾結土匪、與省當局爲難、現在竹岐附近之靑庵地方、已有一股土匪在山上截擊溪中船隻、溪河交通幾爲斷絕、昨孫已派十二師二十三旅第一營前往剿辦、此項土匪此勦彼竄、出沒無常、雖不易爲省當局所撲滅、然其實力單薄、當亦不足爲省當局患、惟匪患既作、交通大受影響、商民損失、又須增鉅也、又閩城亦派有胡官尤元溪聯絡盧興邦、促其起事、約事成之後、割閩北與盧、盧亦派有代表與孫赴廈報命、結果如何、尙無明確表示、而省當局則極力宣傳、謂盧部與省方毫無意見、此次臧派代表來省、[illegible]、可爲孫盧關係和好之證云云、尤溪亦經孫楊派遣[illegible]、盧部亦擬尤溪[illegible]其實此二說均非深知孫盧者也、盧[illegible]與各方亦均有接洽、並無誠意傾向於任何方面、（下略）

開封農業專校之風潮

▲一部學生挽留校長……一部學生驅逐校長

開封通訊、開封有省立專門以上學校三、一爲中州大學、一爲法政專門、一爲農業專門、中大係就留歐美預備學校改辦、上年省議會曾提議、將中大法專農專三校經費合併、改辦一大學、將原有之學生、分爲農科、法科、文科等、而專系增設理科、或數理科、[illegible]法專、農專、兩校職教員運動反對、[illegible]果實行、該校等即須合併、其[illegible]、故反對最力、也、該法專自前清光緒宣統開辦、畢業該校者已達三千餘人、除在議員、政客、律師、法官之少數人外、賦閒者[illegible]、在河南宜良之區、[illegible]、殊不及當[illegible]之大、校長教職員[illegible]、自[illegible]局長改爲[illegible]（此會任農業技正）爲死處、繼之以任純修、（任係該校畢業學生、曾留學之林）、爲地位、終之阮坤、是近該校校長王直青（系安陽人）爲[illegible]、撫然大波、因之以起、此事發表後、王校長在校召開會議、推本校林科主任林寶瑜（蘭封人）聯絡師生、挽留校長、並聯絡省農會會長及農業界有代表王守信等[illegible]開會、一致[illegible]、學美國[illegible]自前任來長斯校、崇尙儉樸、革除浮華、澄清校風、整頓校務、對於教員、則力聘名流、對於試場、則力圖擴充、他如創辦圖書館[illegible]、增添理化器械藥品、以及[illegible]出版物、（中略）不意忽有易長消息、全體學生、爲之惶悚、遂公舉代表十數人、分向教育當道、大加挽留、（下略）此函宣言書出、乃又有一部分學生、[illegible]一事、並非多數同意、並宣言如下、「農專校長王直青、庸儒無能、陰險好貨、前以不堪[illegible]就、經駐美公使電飭教育廳、迫令退學、教育廳有案可查、到校以來、毫無建設、不聘教員、扣吞薪俸、（林科三年級主科、祇有教員一人、農科去歲僅有主科教員二人、缺授功課、多至四五門、）職員率多溺職因循、以致於[illegible]、利誘學生、[illegible]、因操行不良、學生[illegible]、並行[illegible]、以[illegible]、人格喪盡、綱紀廢弛、事經省長所聞、乃免其職、而以[illegible]總任、乃王[illegible]不知自[illegible]、竟煽惑二三安陽學生、並私黨職員、赴洛挽留、意圖戀棧、多見其[illegible]也、」云云、現[illegible]持不下、結果恐王校長終難擔任也、（四月十七日）

教育消息彙誌

▲童子軍聯會在天津開會

童子軍大會、於十八日在天津開會、各處報到之童子軍、共計有三百二十六人、茲將各處到會之童子軍數目、開列如左、美國朝鮮等國八人、華北西人學校九人、天津滙文學校十五人、天津他校十八人、天津中西書院十八人、英國軍營十二人、保定軍營十五人、北京崇德學校二十八人、北京潞英中學十六人、北京滙文學校四十七人、北京美童學校十四人、通州美童學校十五人、香山慈幼院三十六人、清華學校中等科九十三人、

▲服部參觀津校

天津十七日電話、來京講演之日本文學博士服部氏抵津後、由同文書院江藤監督引導、參觀南開大學及其他學校、南開學校又請博士在校演說、博士預定、十七晚乘汽船赴大連、

▲江蘇義教期成會職員會記

江蘇義務教育期成會、於十八日下午四時開第五十八次職員會、到會者袁觀瀾顧述之費樸會林立山劉琴生吳七遐俞子夷伍仲文王卓民諸君、由袁會長主席、報告及議決事件摘錄於下、（報告）(一)本會委託調查員俞子夷君、出席報告調查銅山鄉村小學情形、（提議）(一)「提議推請伍仲文君爲本會調查部幹事案」、議決通過致函聘請、(二)「復議教育廳函請本會組織委員會、研究鄉村小學辦法及課程案」、議決組織法應一律諮詢、仍推顧述之劉琴生兩君起草、於下屆職員會討論、(三)「復議實行義務教育先在省會試辦以資推行案」、議仍推顧費兩君將原案修正於下屆開會時提出討論、

▲浙一師範附小聯合會

四月十七日、浙省第一師範附小聯合會、在省立第三中校、舉開大會、由金學鑑主席、依照議事日程、首議各附屬小學應採用計分法去考查成績案、（三中五中附小提出）議決照原案另加辦法一條、各校於第四屆開會時攜帶測驗統計結果、次議各校估定書法級法兩種表度以資觀摩案、（四中附小提出）議決先辦書法一科、將原案標題改爲各校估定書法表度以資觀摩案、次議初級一二年級不注重算術成績考查案、（女中附小提出）議決照原案通過、次議師範附小擬聯合鄉村小學案、對於辦法項下、經各席討論略加修正、是日上午十時、與與女師師範部開會歡迎同後、由代表來議暨羅廻先黃紫軒等、相繼演說、至十二時散會、

▲南通一代師運動會誌

南通第一代用師範、素極注重體育、歷屆在省區運動會、均佔勝利、爰於十八日、開春季運動會、不日舉行、以便選選預會運動員、是日天氣晴明、各界來賓甚多、會場秩序、由該校附小部童子軍維持、上午九時開會、童子軍升旗唱歌、嗣即按照子目進行、茲將田徑賽各組優勝者、及其成績錄下、（百米決賽）甲組張武[illegible]、[illegible]•六又十分之一米、乙組黃裳八•九米、丙組[illegible]七•七又十分之四米、（一百一十米低欄）甲組[illegible]十七秒、乙組陳士楨十七秒、丙組朱景欽十七秒[illegible]之一、（跳高）甲組邱鼎由一•五又十分之一、乙組俞國楨一•五又十分之一米、丙組朱京浩一•五又十分之四米、（跳遠）甲組張鼎源五•八米、乙組蔣[illegible]五•五又十分之八米、丙組宋京湘五•五又十分之二米、（撐竿高跳）甲組徐維賢、三•二又十分之六米、乙組黃裳二•九又十分之二米、丙組張孝程、二•三又十分之六米、（二百米賽跑）甲組張志香二十六秒、乙組俞國楨二十六秒又五分之三、丙組張武進二十八秒、（八百米賽跑）甲組邱鼎由二分三十一又五分之二秒、乙組紀成功二分四十五秒、丙組張麒儀二分三十四秒、該校本屆成績、較上屆大有進步、尤以徐維賢之撐竿高跳、徐君將加入全國運動會比賽、聞該會獎品、係由校內外之書畫家作書畫多件、其中以張嗇庵先生之屏聯爲多云、

▲江蘇童子軍聯合會記

江蘇童子軍聯合會、自經議決本年五月十七日在寶山舉行全省童子軍第四次會操、並於同月十五日至十八日、舉行童子軍成績展覽會後、先期已商准借用省教育會分事務所爲籌備事務所、並請省教育會[illegible]接洽、茲於[illegible]時籌備、本月十七日下午四時在寶山省教育會分事務所開第一次籌備會、到會者黃伯治嚴企留沈選先張曉雲袁仲濂王時鵑等三十餘人、公推王時鵑主席、張作之紀錄、主席略謂江蘇童子軍會操以前、已舉行過三次、皆於省校開會時表演、本屆係第四次會操、乃單獨舉行、並有比賽性質、此後二年一舉行省會操、間年一舉行道區會操、本屆會操事務較繁、似宜推定各股委員分任籌備、共策進行、經衆詳細討論、遂議決分爲十股、推定各股委員、(一)總務股推章君時吉瀛先張曉雲、(二)編制股推本會各省總教練員、(三)編纂股推[illegible]、(四)[illegible]、(五)會場布置股推謝鏡澄王時鵑黃煥章、(六)庶務股推張作之戴鶴山汪炎民、(七)交際股推袁仲濂黃霞松嚴企留戈棠凌仲寬季馥元、(八)招待股推陳英之陳泌叔平、(九)[illegible]、(十)娛樂股推[illegible]沈選先、印發入場劵備一萬張、倘遇大雨日期順延、繼議決會操時由下屆開會時各股報告籌備經過情形、繼議決於會兩請省行政長官及省議會與會校閱、繼議決推陸步青廖茂如孫閬仙張默君周觀成五君招待特別來賓、繼議決下屆開會定於五月六日下午四時舉行、

▲第一中學行職業指導之第三日

南京八府塘第一中學、於本月十六日下午一時實行、第三日職業指導、先由第一醫院外科主任姚慶醫院院長蕭樵山傳士講醫業之內容、大意分兩點、(一)醫生個人注意之點、最重者莫如(一)學術(二)健康(三)奮鬥(四)專一(五)細心(六)隨機應變、(二)醫生注意社會情形最要者、莫如(一)品行(二)誠實(三)大量等等、三、由東大工科主任茅唐臣講工業之內容、分四大層(一)工業與世界文明之關係、(二)工業之種類、(三)造成工程師之要素、

▲東大廣西特別消息

廣西以無大學專門學校之設、故特派該省陳社會、前往與東南大學商辦附設廣西特班、現開該項預算、已由東大網就、陳氏已函致本省省長、日前孫西林氏係附省長代表、[illegible]廣西省長張氏、其文云、[illegible]張省長鑒、頃晤陳君社會、知東大特班事、已承東大贊成、第一年約八九千元、以後逐年遞加、此事係兒發起、用款不多、而關係本省教育至鉅、陳君熱心商議、奔走多次、始得此良好結果、望毅力主持實行、切盼之至、國家之亂、由於道德墮落、而道德之墮落、實由於教育之不善、造就英才、勵行教育、是誠當今執政之急務、愛國如兒、幸而圖之、炎春煊支、

▲浙省留德學生之呼籲

浙江省公署、昨准駐德使館函云、頃據浙省留德官費生等呈稱、曾於二月間請使館代電浙省援學款迄今尚未見復、春季學費亦未匯發、困於學款求學失斷、況德國生活昂貴、夏季開學在邇、請貴省長早日撥發、以濟燃眉之困等語、[illegible]應函達查照辦理等因、該生等春夏兩季學費、相

▲三農舉行紀念物

省立第三農校畢業同學擬於十週紀念會時、建築紀念物於母校、所有經費、由已畢業同學捐助、

▲六師校長晉省

省立六師校長徐公肖、奉省長函召、[illegible]將在揚州小[illegible]作紀留、接洽加入四區學校聯合運動會事、

▲吳縣一區小學聯合測驗

吳縣第一學區教育會、發起之小學測驗、業已籌備就緒、定於十九日舉行、茲錄經議定四月十九日上午九時、分組舉行、並不上分組測驗表一號、故合欲閱、並耑費校查照表內測驗場所、通知受測驗全體學生、準時前往、又各學生須記明自己年歲、及生時月日、並預備鉛筆一枝、亦祈轉知爲荷、（受測驗學校）（第一組）一校、二校、五校、三十一校、三十六校、測驗場所由吉巷一校、（第二組）四校、六校、十八校、三十五校、三十七校、引智、西北街六校、（第三組）十六校、二十校、色衙前十六校、（第四組）三校、三十一校、私驊、梓義、私驊女校、顏學前二十一校、（第五組）二十二校、二十四校、二十五校、郡廟前二十四校、（第六組）七校八校、普業、雙塔等八校、（第七組）九校、十校、三十二校、彭氏、仁濟、紅板橋九校、（第八組）十一校十四校二十三校海紅坊十一校（第九組）十七校十九校培養、石塔頭十七校（第十組）十二校十三校、道養、東支家巷十三校、（第十一組）二十六校、二十七校、三十三校、三十四校、三十八校、敦仁、閶門外渦田二十六校、（第十二組）十五校、二十八校、二十九校、三十校、胥門外水仙廟二十八校、（第十三組）一女校、振華、劍金橋巷一女校、

洛吳請任命直魯豫汽車道會辦

▲擬定大綱七條

吳佩孚、擬辦直魯豫三省汽車道路事宜、自經發表以來、籌劃進行、頗爲熱烈、政府接吳氏來電、謂關於汽車道事、業已籌備就緒、特擬定辦法七條、請政府備案、其第二條、係以三省軍官爲會辦、並請從速任命云云、茲摘錄原電、大意如左、佩孚等擬辦直魯豫三省汽車道路事宜、自應積極進行、現已籌備就緒、特擬定大綱七條於下、(一)該路應歸官辦、(二)以三省軍民長官爲會辦、(三)路線由官路修改、如有不通官路者、另行開闢、(四)沿路開溝植樹、(五)如佔用地、按照章程給價、(六)估地用款或籌官款、或招商股均可、(七)路寬不得過三丈、以上七條、除分商魯豫二省通飭該省所屬、一體遵照辦理外、應請貴院部查照立案並祈轉呈大總統、明令各該省軍民長官、會辦汽車路政名義、以專責守、特此奉聞、吳佩孚叩云云、

江蘇教育行政委員會會議記

教育行政委員會、十七日在省署繼續開會、討論並提議各案如下、

▲江蘇教育行政委員會議決江蘇暫行規定小學校及中等學校校長資格案（此爲覆議修正之經過、昨稿略有出入）

小學校校長資格

(一)師範學校或高級中學師範科畢業、曾任小學校教員一年以上者、(二)檢定合格之小學校及舊制高等小學校之正教員、

初級小學校校長資格

(一)師範學校或高級中學師範科及師範講習科畢業者、(二)檢定合格之正教員、

中學校校長資格

(一)師範大學大學教育科畢業、曾任中等教育職務一年以上者、(二)大學或高等師範學校畢業、曾任中等教育職務二年以上者、(三)專門學校畢業、曾任中等教育職務三年以上者、(四)曾任中等學校校長教員五年以上著有成績者、（附註）以上各條師範學校校長適用之、

初級中學校校長資格

(一)師範大學大學教育科或高等師範學校畢業者、(二)師範專修科畢業曾任教育職務一年以上者、(三)專門以上學校畢業、曾任中等教育職務一年以上者、(四)曾任中等學校校長教員二年以上、著有成績者、（附註一）如各縣有設立初級中學之必要、尙無合於前列各項資格人員時、得以師範學校高級中學畢業、曾任中等教育職務二年以上著有成績者任之、（附註二）以上各條相當年制之師範學校校長適用之、

▲女子蠶業學校概畧

一女子蠶業學校設中級蠶絲科、三年畢業、以小學畢業年齡相當者入之、並設高級蠶絲科、三年畢業、以初中畢業者入之、內附單級制、亦得就地方需要設短期之蠶絲職業科、以一、二年爲限、女蠶校長對於省校五年概畫、及十三年度設科一覽表、尙有疑問、當係列呈請省署審核、奉批有仰候於下月教育行政委員會開會時、兩請討論決定、另令飭遵之語、經委員會議決、女蠶絲科畢業後以服務爲原則、[illegible]期、册原改爲三年、但爲別於職業蠶絲科起見、改稱中級蠶絲科、亦無不可、

▲十三年度預算數

議決數

經常……二、二五二、九六七

臨時……四四六、〇九三　合二、六九九、〇六〇

未議決數（四專修科）（二高三）

經常……五九、八五九

臨時……四一、九六八　合一〇一、八二七

以上兩項合計……二、八〇〇、八八七（即十二年度預算總支出）

十三年度預算數

經常費審核結果……二、四三二、一〇二、八五〇

附準備金……二〇、〇〇〇

合二、四五二、一〇二、八五〇

以審核結果數減十二年度總支出餘數得三四九、七八五爲十三年度之臨時費數、就中應留出預備費四〇、〇〇〇則臨時費淨存三〇九、七八五

(一)黃委員臨時提議本年度省財政異常艱窘、教育預算故十三年度預算總支出爲二百八十萬零八百八十七元、十分困難、種種應加之款均未能編算、此後如有臨時要求、應請省長審核攷慮嚴加限制、並請令行財政廳長知照、議決通過、

(一)黃委員提議各項補助費、無論對於私人、或對於地方、應先明立定標準加以視察、認爲確合需要、並確有成績、然後發給、以免虛耗、而收實效、議決照案通過、

(一)提議優待中等以上學校教職員辦法、並整理中等以上學校教課、及教育辦法案、議決本案辦法如下、(一)校長年功加俸、應仍請行政官廳查照提案咨詢、由下屆開會時提交議會、(二)上列兩案推員起擬辦法、由下屆開會時提交討論決定之、(甲)優待辦法案、議決推定[illegible]兩先生起草、(乙)整理辦法案、議決推定黃任之朱經農兩先生起草、

(一)主席提議本會應設總幹事一人、處理本會事務、議決總幹事一人、應承教育行政長官、處理本會一切事務、由教育行政長官、提經本會同意委任之、[illegible]任本會總幹事、議決通過、

拍賣類

瑞和洋行 禮拜二拍賣

准於十九日下午二點半鐘在本行拍賣 白猪棕四十箱 洋釘五桶 蘇麵粉百餘包 袋九五千隻 色花洋紗二箱 實牌 毛巾一百打 邊四箱 鎖五箱 以及新鮮蘋菓 葡萄干 絨毯 凡士林另物 等不計此聞

瑞和洋行 禮拜三拍賣

准於二十日兩點半鐘在本棧拍賣 大衣呢 全毛嗶嘰 太陽呢 青嗶嘰 電光紗 德記 色毛嗶嘰 色花嗶嘰 華特呢 怡和 印花縐綢 峰茂 花標 白織花 豐裕禿 洋直 元毛紗 紗羅 仁德色 貢呢 怡德 公平 接頭 漂布 餘貨不計此佈

寶和洋行 禮拜二拍賣

准於十九日下午二點半鐘在本棧拍賣 雜貨 麪粉數十包 奶糖粉十大桶每桶二十四磅百念 樟腦十五桶 仙翁牌 漆布二箱 兩衣箱 蠟燭 綠顏料兩箱 牛皮膠十三 茉莉霜三大箱 及檀香 五百餘打 洗面皂 黃銅圓梗大小花 香水 及手表 皮帶 腳踏車 外國棗子 香皂 牛奶 惠司格 香檳 洋酒 等一切不計此佈

寶和洋行 禮拜三拍賣 舊木器

准於二十日上午十時在本行拍賣 亞克木大櫥 柚木 大菜檯 寫字檯 鐵床 花架 字箱 沙發 櫥 面湯檯 打字機 銀箱 大小花瓶 以及一切另物 不計此佈

魯意師摩洋行 禮拜三拍賣

創始英一千八百七十四年 同治十三年

准於二十日上午十時在本行拍賣 大菜檯 打字機 及天秤 一切另物 不計此佈 魯意師摩洋行

聘請繙譯

某洋行聘請繙譯一位 須精通英文 ……九號信箱 可也

寶和洋行 禮拜二拍賣 上等住宅及古董

准於十九日上午十時及下午二點半在小沙渡路康腦脫路十九號內拍賣上等客廳書房臥房寫字間 紅木傢私 花綢 檯床 柚木大菜檯 花式 車邊 大菜間 房間 大洋琴 留聲機 古董 銅床 鐵床 亞克木傢私 油畫 磁器 宋元明古銅器 水晶 瑪瑙 玉器 象牙等 另星花色不計 十六日起可看 此佈

瑞和洋行 禮拜四拍賣 上等住宅

准於三月念一日上午十點鐘及下午二點鐘在四川路七十二號住宅內拍賣 大菜間 客廳 臥房 書房 各種 柚木 器具 檯鐘 鏡 冰箱 地毯 縫衣機 車料 電燈 打字機 等不計 預先二日可看

拍賣預先廣告

魯意師摩洋行

始創自同治十三年 即英一千八百七十四年

今有楊樹浦大阪碼頭天外棧山吹水漬 洋松花旗 板十萬 餘尺地 一俟拍期定奪 再行登報奉聞 此佈 魯意師摩洋行啓

公平洋行

每逢禮拜二不限價拍賣 本行由各老牌各種洋布 花色羽綢 斜紋布 市布 ……等 此佈 公平洋行代啓

遺失派司

今遺失 THE OFFICE APPLIANCE Co. NANKING ROAD SHANGHAI 派司一張 正月四號報進口該項派司已向海關掛失另補新派司 此紙作廢 特此聲明 亨茂洋行

大陸西報廣告

本報自遷移九江路新屋以後 對於紙張印刷均極注意 每日增刊 ……特色 ……各界 ……本報仍照常發行 ……

福音

哮喘病之福音、患哮喘氣急者、不可不閱

古人云「無病即神仙」、蓋疾病纏身、爲人生至苦之事、有美味不能食、有美景不能游、大好光陰、消磨於病榻之中、若哮喘一症、雖有緩急輕重之分、然氣促痰鳴、口張鼻搧、危苦情形、大略相同、際此春風如剪、春雨連綿、正釀病之時會、而向有宿根者、尤易復發、若不急藥石以挽救之、則纏綿牀第、積久愈深、

本廬始創哮喘氣急丹、發行已念六年、治癒種種哮喘氣急、已難勝數、人皆稱之謂哮喘病之福音、蓋患者不服則已、服之無不奏效、如桴應鼓、擊無不中也、藥爲慎防假冒起見、盒內附有辨眞券一紙、無券即是假藥、生命攸關、幸勿試服、

大盒二元（附送止哮膏一張） 小盒一元 每打十元

總發行所上海寗波路口益湯弄瓣香廬藥房 各省分支均有出售

食後氣悶飽脹即服消化藥片立見效驗

此藥性質和平、功能健胃消食、理濕化滯、凡食後氣悶飽脹消化不良者、每次飯後、用開水送服四片、積食立即消化、並使胃部強健、功效如神、定價大瓶一百七十片、大洋一元二角、小瓶八十片、大洋七角、外埠函購、郵票十足收用、詳細服法、另有說明書、承索即奉、總發行上海南京路中益湯弄口、大生製藥公司、分發行杭州清河坊巷後市街口、大生製藥公司

有正書局新出 珂羅版精印

翁覃溪葉公祠堂銘

覃溪學士以寸楷書南海葉氏祠堂銘、璞玉胎珠、深得率更三昧、阮雲臺跋謂碑文篆隸是爲三長、學生用爲範本、必收事半功倍之効 ◉每冊定價大洋一圓二角

尚有
▲翁覃溪楷書金剛經▼ 一冊 二角五分
▲翁覃溪鈎化度寺墨跡▼ 一冊 二角五分
▲翁覃溪手札墨跡▼ 一冊 六角
▲翁覃溪書大對聯▼ 二種 每對六角

南洋兄弟烟草股份有限公司第四屆派息公告

本公司第四屆利息經定爲股息及除利共一分二厘並定自陽歷四月廿二日起在上海東西華德路本總公司開派屆時請携息摺就近到領(除粵汕滇及吉冷怡保庇能泗水新加坡各埠應就近委託該處分公司寄滬照領外)所有北京天津濟南青島營口漢口廈門福州等埠可就近委託該處分公司寄滬照領再上海派息鐘點除星期日外午前九時至十一時半止午後二時至四時半止合併聲明此佈

工部局布告

准於西曆一九二四年四月二十三號禮拜三下午二時在老閘捕房拍賣無人認領之各物件如欲拍者屆時赴該捕房面拍可也此佈 西曆一九二四年四月十八號

愛蘭百利拜寧苦味補汁乃改良之依司登糖漿狀療治之功較優因以麥精代糖漿能助消化且增養血依司登味劣而此則可口 此劑最宜於坐久操作及運化不良並凡對於貧血及操勞過度者亦著特效又能增加紅血輪利血液之循環久病復原者服之其效較著 敝公司備有各種麥精製補劑專書函索附寄郵票一分當即寄奉 如須購服此劑請向就近藥房詢問可也 上海廣東路四十號愛蘭漢百利公司 最製最馳名之一二三號代乳粉

爛腿瘡乃血毒所致外治搽兜安氏驅名藥膏內服此藥無不奏效也

瘡瘍者血毒所致也此葯功專血分能改良血液增長新血解毒除濕活絡壯筋爲血病者之無上佳品

主治

花柳梅毒 頭面瘡癬 疹癬癩疥
潰爛膿瘡 血枯血毒 瘰癧惡瘡
頸核股核 無名腫毒 癰疽爛腿

各埠大藥房均有出售 每瓶洋二元二角 每打洋念二元正 上海江西路七十一號兜安氏西藥公司啓

兜安氏養生靈藥

接要聞

●閩當局聚歛之種種

▲財政廳創辦富捐之反響……閩侯縣一再借欵……大軍雲集泉州中之犒師與保安費……莆田又預徵十六年丁糧

王永泉在閩種種苛歛橫徵及勒派借欵、固已因閩人於垂絕之地、然王去之後閩人之苦痛並不因而稍減、記者前已專函述之矣、最近聞見、又予吾人以不少之根據、是誠不可以不紀也、

閩縣人在省時所索之犒師費六十萬元、經商會再四請減、始定於五十萬元、現已交納過半、所差之數亦已由財政廳派有員警在商會守提、各商未納者、即派差警前往拘傳、商民雖無力負担、但以事出無奈、亦只得典賣財產、以相應付、咸謂現財政廳長陳培錕、尚屬閩人且如此、雖爲吾儕、亦閩諺所謂做官福蔭鄉里也、其言似謔、而處然財政廳則又有富捐創辦、吾閩本非產富之區、年來社會方在提倡養蠶、而富捐即隨而發生、謂非阻礙蠶業之發達而何、各鄉農會現正呈請省長豁免、能否邀准、尚未可知、南鄉養蠶之戶、對此非常憤激、謂財廳若果不恤民意、當以最後手段對待陳培錕云云、此外尚有閩侯縣之借欵、亦復源源而來、自倒王以後、閩侯縣向商民農民借欵、已不知若干次、上月間閩侯知事劉庶、尚向各鄉派借有八萬元、其借欵方法一如催糧、不借及無力認借者、以欠糧論、然劉氏尚以收入不敷支出去職交卸已三日矣、新任知事戈乃康就任纔三日、又定有一種借欵辦法、凡有田自根之家、均須担任借欵、每戶以一元爲起碼、富者照此累增、額定二萬元、已在趕印借欵單據、以備應用、此亦該知事下車後之惟一德政、此時就省會一隅而言、若與泉一帶、其苦痛亦殊不減於省會、周蔭人軍隊抵泉時、即由商會借欵一萬二千元、爲犒師費、而商義亦向泉州商會、先後借欵五萬元、爲保安維持費、一似泉州人不負担此項借欵、即不能保持地方之公安者、其莆田縣則並行預徵十六年丁糧、以爲供應軍差之需、該縣人民、當與知事黃湘任內預徵十五年丁糧時、已苦不支、値此苛徵不接之時、若再攤以十六年丁糧之負担、其困苦自在人意中也、

●召集閉會後之常議會

省議會以茶話會之決議、請求行政長官召集本年常會、以討論本年應興應革各事宜、省長公署已於旬前布告定四月十日召集省議會本年常會、誰知在此時間、宋杜兩議長赴青島、陳副議長又不發通知召集大會、連十日之開幕式亦未舉行、迄至現在、又已一星期、尙無開會動靜、因之引起外間猜疑、究不知省議會已開會耶、抑尙未開會耶、據聞諸議會消息、恐一星期內仍不能開會云、至開會後、議會與省署之爭點、仍爲恢復各縣議參會問題、按恢復縣議會事、去年議會開會時通過、咨請省長、熊氏認爲有疑義、咨交復議、議會中仍執前議、以議會暫行法論、省長此時即應據公布、乃熊氏仍是延宕、其理由爲各縣議參會原成立者、即不足過半數、令縣檔卷、已失落不全、故十一日茶話會上、已決致函省署調閱此案全卷云、況且現在北京國會欲制定省議會選舉法、本省議會正以恢復縣議參會、組織省自治法作抵制、恐因此問題、開會後將有一番爭議云云、再有省議員劉永壽、以省長與財政廳封印事票傳議員萬沈煒等九人、認爲省長有監督司法之權、無干涉司法之權、以命令檢廳票傳議員、顯係濫用職權、蔑視立法機關、會同省長提出質問、蓋所謂熊氏劉已答覆、其大意謂省議員到財政廳奪印封印、致妨害公務、據前財政廳長王宗元之呈稱、議員行動、實係逾越法軌、故本署有此行動云云、惟劉議員認爲答覆不得要領、日昨正再草質問、駁其覆文云云、

●贛議會希圖延長任期之續聞

▲要求恢復縣議會　▲電各省議會力爭

南昌通信云、贛省議會藉口爭制省法、意圖延長任期、現該會又於十四日午後一時開談話會、到者四十餘人、由副議長歐陽幹主席、當議決、㈠致電參衆兩院、取消制定省議員選舉法之原議、仍祈即日咨達政府速頒恢復縣議會明令、並通電各省議會、協電抗爭、㈡電復國會議員張伯烈等發起全國法團行憲會議、本會極表贊同、其致各省議會電云、各省議會均鑒、京滬各報、紛載參衆兩院、行將制定省議會議員選舉法、未免侵越權限、憲法宣布、薄海騰歡、理應遵行、發揚國光、本會一面電請、恢復縣議會、以期依法組織省自治法會議、俾得制定一切省憲法、切實行憲法所賦予之省有職權、乃近閱各報宣傳、兩院竟有擬制定省議員暫行選舉法之動議、披閱之餘、惶惑莫名、竊查憲法第五章國權第二十二條、中華民國之國權、屬於國家事項、依本憲法之規定行使之、屬於地方事項、依本憲法及各省自治法之規定行使之、第十二章地方制度、第一百二十五條、依本憲法第五章第二十二條之規定、得自制定省自治法、第一百二十六條、省自治法由省議會縣議會及全省各法定之職業團體選出之代表組織省自治法會議制定之、第一百二十七條第一項、省設省議會爲單一制之代議機關、其議員依直接選舉法選出之、此項直接選舉法、於國權章並無制定之明文、當然屬諸地方之事項、自應不悉以一百二十二條及一百二十五條之規定、第一百二十六條之組織、依省自治法之規定行使之、換言之、即應各省自行制定、於文明確、不容假借、況憲法既自貴院、懸諸國門、詎能自相矛盾、事關職權、義難緘默、故乞取消原議、以符制憲精神、仍希即咨政府、速頒恢復縣議會之明令、有完成地方之制度、敬電翹企、伏惟明察、等語、並闡同州應請一致協電抗爭、無任盼禱、江西省議會叩云云、

●山東華工團之一再呼籲

▲工團擬向領事請願　▲高恩洪無法安插

青島通信云山東華工、自歐戰停止歸國後、政府迄未有相當之安插、去年港政局接收山東運輸公司、歸王蔭吾等承辦碼頭運搬作業、改爲膠澳運輸商行、所用工人甚多、彼時該工團曾推舉代表附呈張某等來青、歡請僱用、商行因原有工人、足敷分配、無庸添僱、致無結果、又向提辦公署請願、亦無結果、此次高恩洪就職伊始、即有取消運輸商行重行改組之意、該工團聞知、又推舉其等代表來青、具呈督署、及港政局、乞設法安插、免陣餒、詎又遭批駁不准、原批略謂工人等既願工作、可往自行投僱、如須用時、自可僱用、如原有工人足敷分配、則官廳亦斷無強迫令其收留之理云云、該工團批後、當即討論維生辦法、曾以屢次呼籲、均爲當局拒絕、不允收容、如再遲延、生計必絕、萬難坐以待斃、開最後辦法、已議定擬向本埠英美俄領事請願、或念參戰之微勞、肯於援助、中國官廳、只要外國人說話、必然發生效力、該工人等迫於生計、出此下策、其情可憫、原不足責、惟當局對此項重大問題、始終未聞有妥籌辦法、萬一將來外人有所請求、則國家體面將從之掃盡矣云云、

●修築安蚌汽車路之先聲

蚌埠通信云、皖省省蚌鐵道、僅距數百里、若能開駛汽車、實與交通莫大之便利、茲蚌埠警察廳長馬祥斌呈請當局修、果能有成、誠有益於商業運輸也、茲探其呈請省長原文如下、爲規畫安蚌省道、擬請主持興修、以利通行事、竊維道路交通、關係於國計民生者至鉅、迭準鈞署飭令興修各縣各道、良以道路不修、不惟地方工商業難以發達、即國家之政治軍事、亦有時受其影響也、皖北酒壺、潁亳、蚌懷各處道路、曾於民國十一年、經華洋義賑會、以工代賑、路事修築、至今汽車往來、咸稱便利、惟自蚌向南經劉府、嶺橋南鎮、至合肥縣城、再由合肥至安慶省城之路、有大道、計長六百里、地勢平坦、其直如矢、祇因年久未修、路基破壞、不惟車輛不能相通、即行旅往來、亦咸感困難、而今日省蚌交通、尤關重要、應長速年遵令、將蚌埠道路分期修築、市內各處、均已漸有條理、爰於二月一日、撥派馬路工程隊三十餘名、試築安蚌省道、又復逐段勘查、切實估計、就原有之線、略微加寬、路面合工尺約一丈六尺、兩邊溝寬二尺、深一尺五寸、挑土培築、勻攤舖平、造成路基、雖易工程、平均折算、每一華里、約須工價洋三十元、器具蓆片在內、現已築成十餘里、溝橋井已築成四道、除自蚌埠至劉府、計長四十里、祇需用洋千餘元、限期四個月、土工當可完竣、作爲起點試辦之段、工費暫由職廳籌集、觀成尚不甚難、惟自劉府至嶺橋六十里、由嶺橋至合肥一百四十里、除橋工不計外、需用土工價洋約六千元左右、工程較大、自未敢輕易施工、乃該處地方士紳、再三商來計議、擬請職廳繼續興修、土工由公家担任、橋工歸地方募集、期竟合肥以上工程、職長伏思此路、在今日至關重要、地方士紳、興修之念既然殷切、而所擬辦法、亦頗近情理、今年能將此段築成、則將來由合肥至省城一段、自易繼續辦理、但茲事體大、公款應如何籌措、路線經過各縣、官紳應如何贊助、職長未敢擅擬、理合將試修蚌埠至劉府道路、及規劃安蚌省道各情形、具文呈請、仰乞鑒核、儀賜主持、准予提交政務會議、指撥款項、刻日加工修築、俾省蚌通可行駛汽車往來、實爲公德兩便云云、

●要聞簡報

▲北京　衆議員李燮陽等組會提出取銷優待清室、近李等又提議催促取銷清室帝號、其致行政委員會原函、有張英麟近蒙清廢帝溥儀賜太子太保銜、濤甸各界要人、齊詣門道賀、席間張演述皇恩浩蕩、即痛哭失聲、在座者無不酸鼻云云、溥儀遂濫用其君主權、再又表示其鼓勵復辟之毒計、同仁受人民之重託、若不防患未然、迅速決議將溥儀之小朝廷取銷、則復辟之禍、恐終不免云、

◎宜陽丸案賠償問題、刻已解決、所有贖欵、業於十一日由軍艦交付、被扣日船上之高橋、宮崎兩人、湯子繽已由合江送回、一同被扣之洛陽駐宜軍務處長張連璣氏、亦經交涉停妥、由湯派員從合江送回瀘州、日內均擬搭輪返宜云、

◎陸軍部衛兵侮辱外人一節、聞該衛兵迄今仍在使館界獄內拘留、使館曾向外交部表示、願將該犯交由中國警廳按法辦理、據一般與該兵接近之人云、該兵並無瘋狂之症、惟其性情異常凶悍、

◎直奉和議、經王占元李際春等奔走結果、已有接近趨勢、聞於奉軍之停止春季演習、即可證明彼方態度之緩和也、詎意、吳孫派遣伍朝樞一度蒞奉後、張作霖態度頓形改變、據聞奉方現已將原訂草約十四條、推翻大半、並要求酌量賠償戰時耗費之軍需品物、用意所在、蓋借此難題、停輟和議之進行、

◎北京警察因餉項時欠數成、十元內之薪水、欠三四成即無法維持生活、故稍有訓練之一二等警、皆紛紛改業投往路局郵局、人數甚多、無法防止、雖屢與路局郵局交涉、亦因警廳中餉項時欠、爲淵驅魚、迄無效果、現已大受影響、而路局郵局則利其曾受訓練、情形熟悉、餌以厚利、可減省自己訓練之經費與時間云、

●濟南短簡

◎財部以年來、多有擴借外債、部並不知、以致期限已屆、外人即赴部質問、刻爲清理外債起見、將各省借欵、查明核數、令派僉事呂介甫來東調查、聞該氏已於昨晚到濟、

◎魯省定於本年六月十五日、舉行全省司法會議、因高等審判廳長、及檢察廳廳長、鑒於各縣所行司法、多不一致、現爲改良普及起見、特發起是項會議、已呈請司法部、俟批准後、即行通知各縣知事、

◎鄭督擬爲裁兵及省防兩問題、特飭參謀處、擬訂規則十餘條、定日內召集軍事會議、解決此兩項問題、

◎曹錕猶子曹士彥、前日由京來濟、鄭熊兩長、迭作東道、並由熊省長派員陪遊大明湖及圖書館各名勝、昨晚始帶馬弁乘車北去、

◎財政廳以爲增加稅收、擬將各縣牙帖編審、提前於本年六月十日以前辦竣、現已規定以帖費增加三成、課程增加二成爲標準、通令各縣遵照辦理、

◎本月十五爲齊燮元壽辰、鄭督特派五師參謀長張士鈺代表往賀、並偕張參議同赴徐州下車、將與四省剿匪司令陳調元、磋商協剿滬甯之匪、

◎提議改爲曲阜大學之東文中學校、定於本月十九號、開運動大會、邀集各界前往參觀、

◎膠澳督辦高恩洪、向青島各銀行借欵五十萬元一節、已經各銀行、朗東萊明華三家銀行、已交二十萬、其餘由正金交通大陸等行、至今未交、以高氏此次舉行、銀行界頗不贊成云、

●南京短簡

◎齊督軍於昨晚六時、由湯山避壽返省、即設家宴、恭讌南來之親友、

◎齊督軍於十九日上午十二時在署內設筵恭宴各省代表來賓、敬謝遠道盛意、韓省長亦親往與宴、

◎內務部咨請軍民兩長、凡屬俄僑在境內貿易游歷、須詳細查明護照、不能涉於黨派嫌疑、免滋紛擾、

◎十七日省議會金陵學院、修改簡章、先行設立演講通訊研法三部、並推定袁觀瀾沈信卿張仲勛爲起草員、另行開會公議、

◎高等檢察廳長周詒柯通令協緝泉縣等處命案十餘起、常熟等縣盜案五六十起、務獲究辦、

◎滬海道尹王賡廷、江蘇交涉員許沅、滬甯鐵路局長任傳榜、昨均因公來甯、

◎財政廳奉部令通飭所屬、實行辦理所得稅、並將徵收規則頒發備查、

◎省警廳近因市上售有一種紅綠荷蘭水、係用冷水白糖和成、有礙衛生、飭屬嚴禁、

◎淮安市民丁乃嘉、以呈稱淮陰縣警備隊管帶、成績昭著、請從優獎勵、韓省長已飭科存案備核、

◎韓省長擬將財政局長組織章程、縮小範圍、量予修改妥當、再行咨交省議會公議、

◎教育廳長、通令各縣、准金陵大學農林科來函、應將高初兩級小學校內、設立苗圃、俾使青年學子、知將來造林之利益、並分送苗圃淺說、請查照辦理、

◎省垣連日天旱、火患迭見、四鄉農民望雨尤殷、

●杭州短簡

◎省署致武康知事電云、頃聞上海美總領事、於昨日赴莫干山游歷、現夏令將屆、外賓日增、仰迅會營警、妥爲保護爲要、

◎電政監督蔣宗元、有調任實業廳長說、

◎張教廳長、對於三中校長、楊乃康一再呈辭、原欲委派學鄭彤華往代、因湖人索得同意、委該校中部主任羅偉代理、同時楊校長荐師部主任方秉彝代、因已發表未能再事更動、現該校一部分、對羅已表示反對、

◎省議會議員簽到、祇王學臺等六人、連在省者併計、約有三十餘人、惟本屆不選股員、過半數即可開會、至杜副議長遊滬、因任期爲日無多、均主張不再補選、

◎盧督辦委任朱滿德爲衛隊第二團軍需長、

◎張省長委任周均爲本公署洋文秘書、王德照爲本公署諮議、

◎內務部派參事上任本湘德元來杭、謁見軍民兩長、有所接洽、

各縣消息

江甯

◎水利廳奉省令、此次獅子譚瀛卿、在五台山捕盜殞命、洵屬難能、應准給予義烈可風匾額一方、以資表彰、

◎實業預算之裁減　蘇省現因編定十三年度、省地方預算案、當道迭次開政務會議、綜核江蘇省欵之收入、以漕糧附稅爲大宗、爲力謀發展教育、已將漕糧附稅、完全劃歸教育經費、爲教育專欵、此外收入爲數無多、省欵實業、自非大加裁減、收支難期適合、當經議決大要如次、(甲)暫行停辦者、南京第一工場、上海第五工場、揚州第六工場、武進第九工場、松江第十工場、無錫省立試驗所、徐州造林分場、(乙)更改名稱、減少經費者、第二工場、改名省立蘇州工場、補助二萬九千元、第三工場、改名省立鎭江工場、補助五千元、第四工場、改名省立淮陰工場、補助五千元、第七工場、改名省立徐州工場、補助五千元、第八工場、改名省立海州工場、無補助費、(丙)停止省欵補助者、陶業工場、停止省欵、以營業收入爲其開支、係織模範工場、原領省欵四十萬元、資本不爲不厚、現時既不獲有利、何得再撥省欵、補助開支、自應停止省欵補助、(丁)減折發給省欵者、第一第二兩農事試驗場、照原預算減支五成、蠶桑模範場、照原預算減支六成、第一造林場、減去臨時費、稻作試驗場、棉作試驗場、照原預算減八成、商品陳列所、在本年度創辦伊始、經費不減、以上議決辦法、韓省長已令知財政廳、遵照辦理、至裁撤各場房屋器具、減折拍賣、以資得之欵、撥充興辦南京電汽經費、其中以南京第一工場之印刷廠、機器爲最巨、估值二十萬元、惟經濟縮緊、將來交省議會後、該議員方面、對於實業之感想何如耳、

◎蘇齊恭宴祝壽代表　齊督軍四十壽辰、決計避免舖張、特於是日往湯山游覽、署內毫無舉動、晚間六時始行由湯山返省、惟各省來甯祝壽代表、未便簡慢、定於今日在署內公筵恭讌、計被讌請者、爲北京大總統代表、各省區長官代表、歸黨代表、周夢賢、劉翰林、樂林衛、湖北蔣鴻遇、劉玉龍、張志澂、呂調元、于澤普、車浦林、張德潤、直隸宋長恩、歐陽榮之、安徽王普、江西吳金彪、伯、洛陽運宋鵬、福建宋之璞、劉春台、山東張士鈺、林文泳、熊毅、陝西李省三、甘肅康新民、河南黃鑑池、察哈爾賴行、綏遠王用舟、與道伍楊代表歐陽任、濱軍楊師長代表萬里浪、淞軍溫樹德代表趙祿東、上海何護軍使代表許人俊、以及鄂浙等省未詳、共約四五十人、以本省各官廳要人作陪云、

蘇州

◎閶門掘獲古墨　蘇州市公所闢闆金門、自於本月六日動工、本月二十三四即可完工、茲有閶門小工劉桂山、在城牆下泥土中、掘出古墨一方、該墨一面精鑄花卉、一面印大明天啟年製、長約八寸、闊約寸許、劉以賤價售與梵門橋弄之吳宗林帶濕脫售、

揚州

◎垣商反對監收垣鹽　淮南各鹽場之秤放員、近來奉到稽核所命令、於各垣鹽收鹽時、須到垣監收、記明斤數、伍佑場泰和公司經理、對於此種政策、首先反對、並邀約各垣商一致行動、日前稽核分所經理開訊、深恐此舉對於垣商辦事上、或有窒礙難行之處、特親自赴場調查、並宣布監收辦法、免致誤會、大致謂、各垣收鹽、向以補造單位、現仍照舊辦理、並不改章、再如遇數垣同時收鹽、秤放員未及親到之垣、其所收鹽斤數目、仍照向例、即由垣內辦事人記明、報告秤放員登冊、如此辦法、於各垣辦事上、實無困難阻滯之可言云云、泰和公司經理、聞言、當場承認監收一層、於商並無妨礙、事屬可行、唯以稽核方面不能有此權限爲辭、仍表示反對、監收垣鹽一事、純係各垣收鹽記明斤數問題、與灶戶實無絲毫關係、不致有若何風潮、解決之期、當亦不遠矣、

◎場商報領荒灘　江蘇官產處、日前致函兩淮丁運使、食淮北濟南場商大德等、承租之淮濤石牌官荒灘地、已經期滿、茲據該公司呈報、願照定章按畝繳價、改租爲領、未識與鹽場有無妨礙、請即令核詳復、以憑核辦、丁運使當在此案、對於鹽務進步、實有裨益、既無窒礙、又可免受外人之謀佔、令復該處查照矣、

◎屠戶砍傷髮妻　東鄉楊家鄉屠戶蘇正、前於從妾時、分田七畝與髮妻、嗣後分居各爨、正蘇吸食鴉片、不能生活、除將己田賣盡外、復將髮妻之田、未經允許、是以暗懷屠刀、至妻處要宿、夜深刀砍伊妻下體、幾至殞命、經該處族鄰會衆、鳴保將蘇正看管、一面報縣請示辦理矣、

◎財廳訓令彙誌　財政廳長三令縣署、一、查各該縣十二年秋成分數定案、所有地丁成漕糧項下、帶收二分省畝捐、按畝核計、或按石勻攤、究竟應徵實數若干、未據具報、稽核畝捐、無從依據、仰即查開各數、呈送查核、一、該縣應造國省兩稅旬月報表、自上年六月中旬起、即未繼續造送、積壓至九月之多、上月令派李委員、前往守提、亦未據送、實屬不合、仰即迅將逐月完欠表截至三月上旬止、趕速造齊報廳、一、奉省令、各縣應繳十一年忙漕民欠竟達一百八萬餘元之鉅、各該知事、負有催科專責、勒限一個月、將未完各數上緊查追、掃數報解、如再因循不力、即呈請處分、仰即遵照、迅將十一年忙漕上緊催追、務於限內、掃數清結、均經曹知事分別辦理矣、

清江

◎河務近事彙聞　㈠中運河已報竣工、督運局委總辦馮孝祿鈞令、前往宿遷驗收、與所估方式、均屬相符、已回揚銷差、㈡工程處總辦王寶槐以中運河已經竣工、特令管理閘河場委員、迅即啟放、以利航行、㈢通濟閘管理員沈保如、丁艱出缺、上游坐辦萬立鈺、原委伯修代理、嗣由倫通張季直囑委與其有關之李玉書次代理、萬遂照辦、㈣浙江同鄉會於日昨在甯紹會館開會追悼已故通濟閘管理員陸家、

鎮江

◎麪粉最近市況　麪粉一項、大有一蹶不振之勢、近日市況尤形疲滯、加之美國麪粉源源而來、市價頓跌、今日（十八）開盤、貽成頭牌貨每袋（計四十二斤）售洋二元六角左右、中等貨二元五角、次貨二元三角、復興頭牌貨二元五角、中等貨二元三角八分、次貨二元一角五分、揣測前途、粉價雖已跌至底盤、然商當此存底湧塞、客銷不動之際、其未來之市面、一難望轉機也、

◎工人要求加資　鎭埠豆腐店同業、共有六七十家、工人約二百餘人、該工人等因生活程度日高、所得工資、其數甚微、入不敷出、舉出代表、向各店主要求增加工資、以維生計、未識如何解決云、

◎江北旱象已成　江北高寶興阜與泰等七縣、兩月無雨、旱象已成、一般農民、頗爲焦急、麥苗死去大半、倘再半月不雨、二麥將收成無望、

南通

◎各界預備歡迎張孝若　赴歐美日本、考察實業之張孝若專使、刻已自日抵滬、逗留二三日、即可返通、地方各公團機關、均聯合籌備歡迎事宜、連日赴滬歡迎者、不下四十人、俟張專使在滬啟行、即發電知照、以便到滬迎送、並指定通州總商會、爲專使講演會場云、

◎縣署呈報解省欵　南通縣公署、接奉韓省長電令、將上月分應解稅欵、限電到日解足、爰飭科將三日分長短期發錄營業稅、及買典契正稅銀、兩共五千四百五十九元六角八分八厘、交江蘇銀行匯省、一面具呈省廳鑒核、

松江

◎警吏一再被控　楓涇警察分所長尹利濤、前以被控撤換、旋尹又運動復職、詎料嗜好未除、舉止乖方、違法瀆職、較前又甚、業經該鎭商民向省道及該管上峯呈控云、

◎冥洋業罷市紀詳　松江冥洋業、以官廳強迫當稅、群情憤激、迭經開會議決反對、曾誌本報、現松城冥洋業均以強迫征稅、停止營業、工人以失食無依、頗爲憤憤、至此次罷市、實因組稽查陳繼祖來松、赴冥洋業公所召集該業同業、勒令用蓋圖章從事開征、設或不從、有將扣貨充公等語、各工人以陳某橫加壓迫、實不能忍、乃激成罷市、一面圍繞陳某至縣商會、故縣商會有除函請縣知事迅予分別呈請省當道、令飭豁免該稅並發還上海大碼頭先後扣留之冥洋一百五十四木箱、以杜禍根而安業命、原函略稱本月十八日下午四時有自稱上海錫箔專局總稽查、陳繼祖等帶同隨帶跟人數名、來會、既無公文又無名片、而後面冥洋業若工跟蹤者、數百人一湧而入、途中不平者亦混入其中、致門內外、幾無隙地、擁擠不堪、名狀勢頗嚴重、敝會細詢原因、據稱今日陳稽查帶人來松、向冥洋業挨戶強迫蓋章認稅、更以先後扣貨、一律充公拍賣等語、威嚇之該業各商店以力不能支、一律閉門罷市、在彼店爲命之工人、見生機已絕、向陳稽查求生活、陳自知衆禍、乘輿圍逃被大衆圍繞到此云云、敝會先勸衆人散去、不聽、續詢陳稽查緣何激成衆怒、如此設有意外、何人負責、乃該稽查赧然、無詞以容、敝會於無可如何之時、祇有向衆工人宣布負責之

●隱痛

瘡癤而不發現者其危險更甚且因不易發見往往不甚在意須知小小瘡疱是成巨惡之瘡患故於初起之時應速治以相當方法則療愈易易故一見瘡疱發現即宜購擦此藥膏敷治

●第威德松香膏潤膚生肌

此膏乃科學發明第一清毒靈膏其功效已有千百謝函證實誠家家宜備之良藥能治黃水瘡　癤瘡　膿瘡　刀傷　水火燙傷　打傷　及凍瘡等

●婦女美容須知

每夜熱水洗浴後部用第威德松香膏輕輕按擦漸漸加重夜間可將此美容之靈膏塗在面上早起以熱水洗去如此繼續三四日若必驚嘆其奇異效果第威德松香膏有此奇效因其能保存少年潤美之顏容也

價目　大盒一元五角　小盒六角

各大藥房均有出售

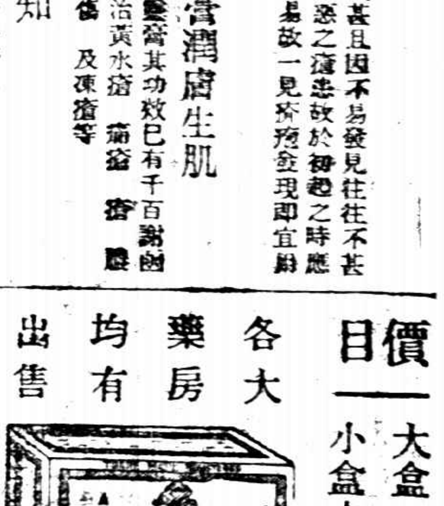

英商第威德製藥公司　上海四川路第三十一號　中華郵政信箱九四五號

第威德松香膏

害、力行乘商稅、發及被扣貨物以安人心、一面竭力與護陳總統身、免生危險、惟該稅苛細煩擾若不亟求根本取銷後輸、伊何底止等語、現縣商會又力勸各商、開市復業、詎各商店以未經明文公布以前、決不開市、用意非常堅決云、

嘉興

●縣會兩議案不成立之理由

嘉興縣議會於上年冬間、開臨時會時、由議員陳溥德、提案議決縣區分配縣稅案、議員康爾泰、提案議決停辦商校節費推廣完全小學案、此兩案由大會通過、方待執行詞呈報道署後、即奉道署訓令、認爲理由不足、難以成立、茲覓錄縣參事會致縣議會公函如下、敬啓者案奉浙江錢塘道尹公署咨送嘉興縣議會議決案、請核復等因、准此、查縣區公署第一一二號訓令、內開案准浙江教育廳咨開、准貴學校、分派縣稅標準議決案、該案理由、以縣立學校祇六七校、區立學校共有一百四五十校、以六七與一百四五十比較、所派之數、區立反較縣立爲短、核諸情理、詎得爲平等語、查縣區四成教育經費、係屬縣有教育經費、縣立學校、由縣費支給、區立學校、由區費支給、惟區費不足時、得由縣稅補助之、均由法令規定、該案標題、縣區學校、分派縣稅標準、已屬錯誤、理由亦不充分、辦法亦未妥洽、停辦商業學校節費推廣各區縣立完全小學議決案、查職業學校、雖歸入中等教育段、而辦法極爲活動、刪去甲乙種名目、正以留伸縮餘地、自不必再定專辦何種、應遵照學校系統、改革令第十五條及附註、察奪地方情形、酌量辦理、嘉邑交通利便、地屬衝衢、商業人才、正宜培養、原辦商業學校、未便遽議停辦、准咨前因、相應備文咨復、煩請查照施行等因、准此查該縣議會提議縣區學校分派縣稅標準、及停辦商業學校、節費推廣各區縣立完全小學兩案、本以有礙法令、未便遽予核准、令行該會長錄送原議案、咨請教育廳分別核復在案、准咨前因、係根據教育部法令規程、及學校系統改革令附註、於縣區學校分派縣稅標準之錯誤、商業學校之未便遽行停辦、均極明晰、原提兩案、自屬不能成立、合亟令仰該會長查照、並函縣知事一體知照此令等因、奉此除分函外、相應函達貴會查照爲荷、

●習藝所停辦消息

嘉興貧民習藝所、內容腐敗、成績平常、虛糜公款、物議沸騰、上月經前任該所之會計陸周豪、具列事實、向省縣各方控告、請求查究、由省派委金兆鵬來禾、與縣委徐鼎銘同往澈查、所控款項、俱屬確鑿、據實呈報省署、現省長以該所如此辦理、深屬不合、現已行令到禾、飭令停辦、並查辦所長、所內一切、已令縣參事會辦理結束云、

●縣議會正式開議

嘉興縣議會、於四月一日召集以後、因人數不足、尚未開議、直至十八日下午、始第一次開議、由徐議長主席、所列議案、僅有覆議案兩件、(一)錢助區自治辦公費交覆議案、(二)補助啓秀女校交覆議案、均經上年臨時會否認後、重由參事會提出覆議者、各議員對於第二案因道署駁回議決、是否符合法令、頗有討論、結果以上屆不會議決案、被道署駁回者、不止一起、決定分案討論、併行咨復、以免重復、未至三時、即行散會、

慈谿

●泌家埭擄案詳誌

慈谿山北吕朋鄉泌家埭泌志達家、於舊曆本月十二日晚間七時許、突來盜匪八九人、擄去泌配金及小孩二名、[illegible]泌家男女傭工多人、並中途擊傷安徽人過客、茲悉泌志達即杭城著名烟號宏大昌東家、內分第二房、家產頗豐、向在杭城營業、日前由杭回鄉省親拜年、是日擇吉上梁、夜間七時許、正在設席款客之際、突有身着黑色制服手持木壳槍之匪徒八九人闖門而入、首問志達安在、時志達適在樓上、聞警即設法逃避、座客中有族人泌配金、匪誤認爲志達、即擁之前行、當時家中傭工奔集、欲將配金奪回、並有出外喊救者、匪即開槍亂擊、當場擊斃門役戴阿令、傭工泌阿興、[illegible]木工方阿丙、送工名乾和、以及轎夫女傭等共計七人、並擊傷轎夫及縫衣女工三人、至大門口、遇泌二僅一甫三歲一七歲、尙在門內遊戲、匪亦一併擄去、嗣匪出門後、復至附近[illegible]、又至洪魏地方、因買草鞋雜貨、又擄去傭工二人、及安徽客人、有一安徽客人、尙與配金同繫、亦被擊斃、是夜見埠商客民、言匪確從此路而過、匪在[illegible]內向有第二[illegible]泌家被擄也、事後事主一面請洗師橋警察隊、[illegible]一面速從入縣報案、並報告官廳十萬元、著名匪首[illegible]必家遺有兩張[illegible]一件、索借二十萬元、[illegible]、一面速從入縣報案、並開[illegible]將匪[illegible]四出追尋、[illegible]平沿山而鎮海方面退去、聞王知事據報後、即於十三日[illegible]

●鎮海

鎮海外海水上警察廳、於四月九日據乍浦明州公所董事韓襄周呈請、爲組織護船、保護漁民、呈請准予備案給委、供給槍械以資保衛、而詩海氛事、籍治轄岱山、高亭、瀝港、鎮浦、長塗等處、地處濱海、各漁船捕魚地點、皆在東海大戢黃大洋等處、而其出售地點、則全在乍浦一埠、故於乍浦地方、組設明州各所、以資各船戶辦公、其漁船之經過洋面、每年海氛不靖、擄劫頻仍、經蒙鈞廳派隊巡緝、而漁汛遼闊、漁船歸期又無一定時間、是以鞭長莫及、顧此失彼、一遇盜警、呼籲無門、各漁民爲保護生命財產起見、遂集漁柱董陸遠士悉錦丁義衛劉大忠等、公同議決、自組護船艘、應需經費、由各漁戶平均分別負擔、經由公所籌支、以昭公允、定名爲乍浦明州公所護船、延請熟悉沿道、老於韜略之翁炳章、爲護船管帶、僱用水手十六人、於各漁船出洋回洋、伴同保護、所有一切護船事務、均由公所兼理、以節縻費、並繳保證金二百二十元、准予借給五響快槍十六枝、子彈一千六百顆、給予護照、以資保護、仰祈鈞長鑒核、准予給委赤狀、並飭令第一水巡隊隊長、按照取締護船規則、隨時就近妥爲節制云、所錄批示如下、呈及履歷均悉、該董等所擬護船、專爲保護漁民、應准如呈給委、並配借快槍十六枝、節屆四百八十顆、以資保護、仰即照繳、借與槍彈保證金洋一百四十元、來廳一併領取可也、除令該管隊長知照外、此批、

●乍浦組織明州護船

（見上）

天津

●呈請交涉俄幣損失

天津總商會、以各縣商會紛紛來函、請轉呈政府、將俄幣損失問題、加入中俄協定、一併交涉、且因機迫、促貲有不容稍緩者、遂於日前呈請部院、切實交涉、以維商民之損失、呈文如左、北京國務院外交部農商部財政部內務部均鑒、查俄國紙幣、流行我國各省、總數甚鉅、自經跌價、幾成廢紙、此損失、且有理問因此破產者、不計其數、民國九年五月、交通部提議調查、並經國務會議議決、分咨各省辦理、即天津一縣、已有一千餘萬之名、其東三省以北遠、鐵路一帶、尤屬不可勝計、雖經組織、商會及與俄商等而不止、現在中俄邦交力謀恢復、各項交涉、均載協定之中、獨於俄幣損失、未聞一語道及、到於條約尚未簽字、應如何將俄幣損失問題加入協定條文、以謀相當解決之處、敬希毅力維持、並盼示覆、我國商界幸甚、國民幸甚、

察哈爾

●汽車公會引起反響

張家口至庫倫一道、約二千數百里、往返駝行、須三十餘日、自汽車通行之後、則僅五日可達、現在庫倫華商、尚約兩千餘家、每歲出口烟茶綢緞布疋等貨、價值恒在兩千餘萬、而易回內地之皮毛藥材等進口貨、其價值尤不止此、汽車初通時、皆由商人自辦、其後漸有汽車行之設、商人亦甚稱便、至張家口惠任都統時、以有利可圖、乃由官創汽車行、其後官力比商漸強、至去秋又創一汽車公會、名爲官與商化、其實官力被官力侵吸、車價亦驟飛漲、從前商車赴庫、其價每人僅五十元、自有公會之後、價幾漲至一千、再行旅商貨檢查、張庫既有官差、而該會復須檢查一次、於乘員數量、均有一定限制、往往誤事、商人尤感不便、商人自用之車、非入該公會、亦禁通行、而公會章程、對該等課取錙、祇以該公會勢力強大、未能達到目的、頃庫倫商會、又函商會、請爲援助云、

哈爾濱

●哈埠將開軍要會議之所聞

東三省張總司令以中俄交涉破裂後、關於哈埠將來治安、以及路務問題、須詳細討論、以求妥善辦法、故擬令孫雙二督軍、及中東路督辦[illegible]、擬在哈埠開會、即與督軍張作相、吉林督軍[illegible]、即日電知二督軍、定於十一號早九時抵哈、下榻某處、又訊黑龍江吳督軍興[illegible]、於二十三日內到哈、開軍駐哈地點定在長官公署云、又訊日前由鐵路交涉局、中外各機關首領、前往歡迎者、絡繹不絕、[illegible]警察處遍派[illegible]、於行轅東西轅門外、派崗衛兵六八人、吳督軍外出經過街巷、亦多派警保護、本埠俄報對於吳氏此來、詞頗評論、並載該報據稱、[illegible]三省之斡旋、未平沿山而退去、[illegible]東路船隻、禁止航行松花江案有關、擬起來爲之斡旋、未[illegible]

世界要聞

●美記者訾議旅華西教士

▲謂其一面傳教一面經商

新出版之「美國信使」月刊The American Mercury載有好威爾散克司氏Howell Sykes所寫論文一篇、題曰「兩面的教士」、評論在華外國教士之一面傳教、一面經商、其言極耐尋味、茲譯其要旨如左、

何謂兩面的教士乎、即西方教會派往中國之傳教者、一面從事於救援異教人士、一面即從此等異教人士購買古玩珠寶清官服甚至麻雀牌、捆載回國、售之以博餘利者是也、夫西方教會決非有意遣此種兩面的教士至中國、彼等派教士赴華、皆出於代上帝行道救世度人之誠心、即初至中國之教士、亦未嘗是有宏願、欲普渡華人、俾皆成耶穌門徒、顧既到中國之後、漸爲一般在華教會界之風氣所同化、拋棄初心、日趨歧路、而在外國之總部、以遠隔重洋、不明真相、亦無從加以監督、在總部方面之想像、以爲此等被派之傳教者多在中國內地窮鄉僻壤間惡衣惡食、囚首垢面、專心一志、宣傳福音、克盡使徒之職任、不知在中國窮鄉僻壤真心傳教樂於吃苦劣生活之西教士、固不乏人、但此種教士不過二十分之一、其餘二十分之十九則皆居於大城市商埠間、而爲兩面的活動、此輩生活狀況遠勝於在彼等本國之教會尙兄、華人僕從作工勤敏、而備值低廉、每月祇須美金五元、飯食尙係自備、故此等教士皆雇有良好僕人、教會及住宅中皆裝電燈、且有冰冷熱水管者、其待遇優、可謂無遺憾矣、夫在本國時、彼等上帝化人不應享受一切安樂、乃以為此種享受應從中國得之、於是彼等出其本國教會所撥之資、經營其他之事業、[illegible]以爲此後可勿再用此種研究錢耳、[illegible]熱心指導之、[illegible]國人民、以[illegible]、其[illegible]、乃[illegible]護教士、[illegible]檢查[illegible]科學家至中國內地者[illegible]、凡商人旅客危險、[illegible]不負[illegible]任、教士則到處可去、彼等[illegible]自知其[illegible]之[illegible]力在、[illegible]、中國內[illegible]受之制地偵[illegible]之論、亦已飽受、尙[illegible]取以輕心哉、西國教會之派[illegible]赴華也、先須出資、使彼等學習華語一二年、此於傳教固爲必要、而尤於彼等後來之經商生活大有裨益、凡商人習華語、皆自己出資、教士則否、教士能到商人所不能到之處、以華語與華人講價、搜羅經營爲護符、得華人信任、術施循爲長城、得達廉價物品之來源、因此種種、其經商利益、實過於一般真正商人、真正商人須在本國納所得稅、須出經商費用、教士則皆無之、故教士實處與商人之勁敵、記者有一友、於三年前至中國傳教、志願高尚、決心研究華人性質文字等等、擬旅華三載、婦國後在紐約神學院肄業、研究此計劃、認爲大有價值者、旅華第一年、初衷未變、但環其四周者均爲炎然從商式的教友、彼頗不在彼等所爲、迨第二年初期、彼開始購物寄與其母、[illegible]轉售與其國內親友、此時尙仔照價發售、出於便利親友之意、至第二年終、貨物大增、其母不能勝、則托人代爲兜銷、此等人當然欲得少許酬資、彼允許之、未幾彼自己亦從中取利、以[illegible]商人矣、夫吾未謂在中國各大埠如北京之教士從事於此貨輸出業者、確屬不少、華貨西教士皆爲如此、但據余所知、在廣州上海漢口天津與京北京之教士從事此貨輸出業者、確屬不少、華貨行銷海外、[illegible]者、[illegible]、[illegible]人視西來教士爲商買之福人、經彼等初志在於傳教、[illegible]額有大小耳、近有一華友對記者談此事、謂中國智識界爲同樣環境所包圍、未幾而志節漸衰、遂投身於金融界中矣、此華友指出當地著名商數人之姓名、其中有貿易貨物者、有買賣地產者、或保險業者、考其從商、均爲教士或前年會議、內有一人現擁有大批貨物地產、仍以官買餘閒從於一種教會團體之推攬、此種牟商手段之人、爲非華人所不齒、教會[illegible]、在孔[illegible]、其中教士之[illegible]出口貨、彼[illegible]設一工廠、較一般非教士所設之工廠略勝、其出品爲毛巾執布等、用中國女工一百餘人、日日作工、工價與工作情形、則大批運往本國、售諸百貨商店、據此等教士[illegible]、[illegible]其之[illegible]仍作[illegible]救濟貧民之慈善事業、乃一疑問、但無論是否、要之能使一般華人信此事業、則[illegible]華人[illegible]商事業、[illegible]之信任、乃教會之實、然則則此等教士婦確抱良意、但其行爲足引起華人之疑心、[illegible]則即予基督教義以莫大打擊、總之、此等假教士之所[illegible]

來件

●全國教育展覽會中等教育組徵品計劃

本組預計陳列物品、須佔會場面積四分之一、所徵物品、約分下列各門、

(甲)學校行政

(一)校務掌理門、(1)學校概況一覽表及學校概況報告書、(2)學校歷年大事記、(3)學校組織系統圖、(4)學校經費支配圖表、(5)學生來路與出路表及說明、(6)與大學小學之聯絡辦法、(7)與家長及社會聯絡辦法、(8)學校行政通常所用之表冊、

(二)教務門、(1)分科或選科辦法之實況、(2)教科用書表或自編教材、(3)教師之教法研究辦法、(4)成績考核及記錄辦法、(6)學生年齡及家庭職業各種統計、(7)教務狀況、(5)畢業生升學狀況、(如智試方法計分方法等)、(8)各科教學設備狀況、(9)修學指導辦法、

(乙)學生生活

(一)指導的、(1)學校訓育機關之組織、(2)學校訓育所用之圖表及統計、(3)學校訓育所用之印刷物(如立身須知學生日記等)、(4)宿舍管理特殊辦法、(如模範宿舍)清潔運動會規程等、(5)學生衛生之設施、(6)正當娛樂指導辦法、

(二)自動的、(1)自由組織之研究機關、(如英語練習會書法練習會等)、(2)學生編輯之出版物、(3)學生自治之組織及辦法、(4)學生之勞作實況、(集會時攝影等)、(5)學生之集會狀況、

(丙)學生成績

(一)自然科學類、(如理化試驗報告等)(二)社會科學類、(如史地圖表等)(三)文學哲學類、(四)藝術類、(手工圖畫等)

(丁)學校設備

(一)校舍攝影、(二)校合設計、(三)圖書儀器標本及實驗室設備、(四)其他、

出品運費郵寄日期等辦法詳見全國教育展覽會徵品辦法中詢參閱、

家常補食

老人牌桂格麥片

桂格麥片　味美氣香

消化最易　老幼咸宜

弱者能壯　壯者益強

調煮簡便　價目低廉

用鐵罐裝置潔淨一如初製凡欲得量多而價廉者務須認明老人牌桂格麥片

各處百貨店雜貨店食物舖均有出售

上海廣東路十號貿勒洋行　滬南[illegible]同益洋行　經理

石濤長幅山水

此石濤長幅山水墨[illegible]　羅版[illegible]　定價洋二八角　上海京天有正書局發[illegible]

時評

◉閩戰之將來

（如恐）

閩南戰事。關係於孫周與臧王地位之存亡。直系與反直系勢力之消長。故其戰爭之烈。殺人之多。爲近年所罕見。怯於公戰。勇於私鬪。固我國軍人之特性。無足奇也。

閩省自驅王以來。孫周挾統一全閩之志願。與海軍聯合。進而爲驅臧計。目的直指閩南。臧氏得王部之加入。先發制人。進佔漳州。聲勢方爲之一振。不料軍情萬變。周師忽攻入同安。廈門亦爲海軍佔領。漳州勢必難守。鷸蚌得失。原不足論。特臧氏苟或失敗。則此後之行蹤。將何所之乎。其入贛乎。抑入粵入浙乎。此後之變化。有非今日所能逆料者矣。

讀者論壇

一個女學生自殺問題

（許金元）

在蘇州，一個清白的女學生，爲了被教員責罵而致於自殺：這是什麼一回事！學生到學校裏求是爲了受教育的；請問這是「教」呢？還是「育」呢？四月六日小時報上的那篇報告，原就早引起了我做這文的動機，可是我當時沒有功夫，後來也就忘記了；直到今天看見小時報上又登了那位可憐的，九泉飲恨的伊底死耗，我心裏底死灰，才不由地復燃了起來。諸君可不要忽略了這事；在這女子教育幼稚的環境裏，發生了這樁事，社會上的父母們，又被嚇了一跳。女教育前途的荊棘，何其多啊！

爲了將來的防範起見，我願望：

（一）教育方面——至少要懂得一個「教」字和一個「育」字；否則還是不做教員的好；

（二）學生方面——（甲）當事人宜千萬忍耐，不要自殺；宜用自殺的精神來和惡勢力作戰；（乙）同學們宜與以理性的援助；

（三）社會方面——與論界應該十分注意這種事，[illegible]三，四，十七，之江大學

公布欄

●江蘇高等審判廳

（民庭判決）吳忠蘭與吳信義因墳山涉訟上訴一案判決主文上訴駁斥第二審訟費由上訴人負擔▲陳金榮與李少亭爲返還租金及解除租約涉訟上訴一案判決主文原判關於駁斥解除租約請求及訟費部分廢棄發回上海地方廳更爲審判上訴其餘上訴駁斥（刑庭判決）張子卿因被訴誣告上訴一案判決主文原判撤銷張子卿無罪▲周麗生因侵占業務上管有物之所爲三等有期徒刑三年未決羈押日數准以二日折抵徒刑一日▲卞大扣子爲竊盜上訴一案判決主文原判關於訟費用部分撤銷其他部分之上訴駁斥卞大扣子未決羈押日數准以二日折抵徒刑一日▲凌其甲等因私擅逮捕及傷害毆損一案判決主文本案初判核准▲顧元爲私擅監禁及詐財上訴一案判決主文上訴駁斥訴訟費用由顧元負擔

（批示）蔣夢蘭呈爲縣署擱延宕再請派委確候再令催該縣查明原案妥速依法辦理毋庸瀆此批▲陸吳祥林爲被訴拐逃羈押逾期已久請飭縣迅予判決由呈悉案已轉令丹陽縣迅予依法審結矣仰即知照此批▲陸人泰陸人芳爲與黃元忠等因田土涉訟案請求准予傳訊由呈悉仰仍遵照前批所請調問後准予傳訊之處於法不合應毋庸議此批▲王伽島請求再開辯論一案由狀悉案經判決所請應毋庸議此批▲胡郡元等呈請覆江都地方審檢兩廳並預備房屋由呈悉查江都地方兩廳早經指定舊城皇宮遺基爲設廳地點並令縣知照在案須另覓房屋惟目前財政困難正在減政該兩廳開辦費及經常費均尙無着落應仍俟將來籌有的款再籌辦即知照此批

●江蘇高等檢察廳

（批示）施辭郎請求再審由狀悉查此案同級審判廳判決並無不合所請應毋庸議此批▲陶士傑等請移轉管轄由狀及抄件均悉仰候卷到即行核辦此批▲陳文全聲明上訴由狀悉案候調卷核辦此批▲何一封聲明無力賠償公欵由據呈已悉所訴究係如何情形仰候令縣查復核辦此批▲姚廷榮等請調卷核辦由狀悉衛子楨拘押在押候審承審員驗無病狀未許保釋不能謂其逃罪而之辭不日懇信如何有修訴等情仰候令向原縣呈請核辦不合無應請此批▲沈玉堂請訊明律辦由狀悉據訴被押人勾諾題見不安於室於人何尤且被訴狀內所訴情節被押復經宜告緩刑原呈審員批令於緩刑期內進訴安分已勿得多事並無不合所請訊明律辦不能照准此批▲顧氏請求令縣法辦由狀悉前據該氏狀訴業已令行崇明縣知事訊予法辦在案仰即逕向原縣呈催可也此批四月十七日

商情一覽

金融

◎匯兌　西曆清明期內封關

◎各國票價　四月十九日

◎國內匯兌　星期六

地點：北京　天津　濟南　煙台　青島　宜昌　沙市　漢口　九江　南昌　安慶　蕪湖　南京　鎮江　揚州　清江　徐州　無錫　常州　蘇州　杭州　湖州　嘉興　紹興　寧波　溫州　奉天　哈爾濱　萬成

◎金市　四月十九日

（星期六）係西歷清明封關

◎錢市　四月十九日

（上午開出行情）

食品

◎滬南米市

◎滬北米市

◎蘇州金市　四月十七日

◎蘇州錢市　四月十七日

◎雜糧　四月十九日

◎現貨麵粉　四月十九日

◎糖市　四月十九日

◎油豆餅

▲開出生油二十件子油五件豆餅五百片

交易所市況

上海證券物品交易所

四月十九日　星期六

上海華商紗布交易所

四月十九日　星期六

上海華商證券交易所

四月十九日　星期六

上海華商棉業交易所

四月十九日　星期六

上海麵粉交易所

四月十九日　星期六

海外棉電

◎大阪三品市

（四月十九日電報通信社電）

◎大阪紗現市

◎大連電報

棉絲市況

◎本廠紗

◎本機斜紋

◎花衣

◎本機粗布

燃料市況

◎煤油　四月十六日

◎洋燭（蠟燭）　四月十九日

旅行一覽

火車表

京津　京奉　津浦　滬寧

●上行車

▲上海開　▲鎮江開　▲南京開　▲浦口到　▲徐州開

●下行車

▲北京開　▲天津東站開　▲天津總站開　▲濟南開　▲徐州開　▲浦口開　▲南京開　▲鎮江開　▲丹陽開　▲常州開　▲無錫開　▲蘇州開　▲崑山開

滬杭甬路滬杭段

●下行車

▲上海北站開　▲上海南站開　▲松江開　▲嘉善開　▲嘉興開　▲硤石開

●上行車

▲閘口開　▲杭州開　▲長安開　▲硤石開　▲嘉興開　▲嘉善開　▲松江開　▲上海南站到　▲上海北站到

（注意）表內凡有符號者係與滬甯接車

船期

▲輪船進口報告

四月十九號（十六日）禮拜六

◎長江班

◎寧波班　◎通州揚州　◎定海石浦海門　◎汕港粵班　◎崇海班　◎威海煙台天津　◎廈門香港廣東　◎牛莊班　◎汕頭班　◎九江班　◎福州班　◎天津班　◎大連班　◎溫州班　◎香港小呂宋　◎香港班　◎馬賽班　◎各國郵船出口班　◎舊金山紐約　◎美洲西雅圖　◎孟買班　◎英國倫敦　◎德國班　◎意法美班

先施樂園

唯一 樂場

優美班

準於本月初四夜開演
特排三本 換狸貓太子

逕全班文武藝員細心研究排練純熟比較精二本的一彩有遇齊候佈最閑備即日映演併加探新到偵戲長片影內强中彈異中情節標奇佈景允關非京擎險驚人可目大有露觀牲此佈

本樂園啓

門券仍售小洋一角 童僕減半

大世界

門票小洋二角

新橋堍上海西

中國第一俱樂部

書場（樓下舊遊）：鸞鳳儀 綠牡丹 楊家將　朱少卿 大紅袍　程小航 果報錄　張少蟾 雙珠鳳　王亦泉 龍鳳戲　張步蟾 打嚴嵩 雙珠球

魔術場：夏荷生 三笑 描金鳳　小阿友 四明文戲　吉天相 大套魔術　少林 拳術

共和廳：擎二十人會唱京戲　芳餘 文男女合演化裝彈詞　女子京戲　電光影戲

乾坤大劇場：文武京戲　電光影戲　新導社新劇

新新廳場：西洋游藝　紹興文戲　哈哈笑戲　揚州小戲

東場（樓上遊藝）：黃玉山 特別口技　張口笑 王殿玉 特別拉戲　孟青春 富春林 運姑娘 吳玉奎 劉大愛 劉香雲 田永奎 蔣九如（男女合演）雙簧　梨花大鼓　文武戲法　吉評三 相聲　金小梅 金小香 鐘姑娘 白雲姑 鐘三鸝 金小艷 金小蘭 京音大鼓

南場：施家班 女子戲法　顧秀娥 女子申曲　同慶班 鸚鵡文戲　王愛玉 王美玉 王寶玉 女子灘簧

北場：顧詠梅 女子宣卷　鄭少賡 化裝蘇灘　范少山 周環山 時事蘇灘　星期團 滑稽新戲

（詳細鐘點及戲劇戲目錄請看大世界報）

◀京菜館西餐室素齋各種細點京蘇大菜珍禽異獸及一切遊藝無不俱備▶

人生縱使百年亦須及時行樂古人秉燭夜遊良有以也正此春光明媚尤動遊興而滬上塵囂更乏適宜之地唯本樓佈置雅緻陳設新奇花木迎人空氣新艷最足怡人性情況此外各種遊藝亦莫不羅緻上乘諸君公餘盍連袂偕來

火災。劫掠。不測

往往因貨棧工場居舍等處四周巷弄之幽暗而起 處裝置經濟及保養光明路燈取價極廉 欲知詳情請向

工部局電氣處接洽

辦公處 福州路十七號
樣子間 南京路念六號
電話 中央二八三號

開胃消食藥

Dyspepsia Mixture

中胃焦土由胃失健運宿穀不化膽汁有阻百症因之而起此藥能和胃健脾理濕化滯幷助膽生汁以資消化專爲後天主治常服不輟自見身壯力强服法每日三次每次一調羹加溫水少許送下如神　上海大英醫院藥房製

血虧。虛弱

春宜進補惟服

人造自來血

大地春回○萬物皆生機勃勃○欣欣向榮○而體虛血弱之輩○精神既多萎頓○遇事自難振作○若非乘時進補い其痛苦何可勝言○本藥房發售之人造自來血○即專爲一般虛弱同胞而設○功能補血生精○平肝消鬱○溯自發行以來○風行宇內○允稱世界最著名純正最有經驗之滋養聖品○凡患面黃肌瘦○陰虧血虛等症○一經試服○男子血强精壯○婦女種子調經○小兒助長發育○無不奏效如神○每使服者自能信其功力之偉○願注重衛生者際此春令○三注意焉○

價目大瓶二元 小瓶一元二角

總發行所上海五洲大藥房　各埠五洲分店各大藥房均有發售

新屋招租

閘北虬江路西段（鐵路旱橋北首）新造店房住房百幢建築新式房間寬暢市面頗興交通甚便租價單幢石庫門月租十五元店面每幢月租十八元十六元十二元等凡欲租該處房屋住家或開張者請至英大馬路永安西首英華街惟新里三十三號維羅廣告社接洽可也

電話中央四六一五號

立愈腋下狐臭藥水 藥粉

狐臭一名腋臭由腋下之分泌汗臭而起其原因有二種（一）腋下出汗過多一時不能發洩漸發生酸臭（二）出汗雖少而其汗特有一種之臭氣如黑人之汗含有脂肪酸甚多故有羶腥之氣西洋人中亦多狐騷氣者皆由汗凝滯於也蓋分泌臭汗之處以腋窩爲最甚而

患腋臭者尤以青年之男女爲多

此病則本公司之狐臭藥水（與）狐臭新藥粉爲最有效此二種藥能袪除臭而生香氣用法簡便功效靈驗價目狐臭藥水每瓶大洋六角狐臭新藥粉每瓶大洋四角小瓶大洋二角五分外埠函購藥水外加寄費二角藥粉外加寄費一角

●總發行上海南京路中盆湯弄口大生製藥公司 三二五〇
●分發行杭州清河坊巷後市街口大生製藥公司

沈寐叟書五尺大聯

句爲綺窗瑤笥從幽討白石清泉聞此言定價大洋六角已裱者外加裱工實洋六角 寐叟書聯尚有鶴羣長繞三珠樹燕子噴乘十桁簾又魚龍寂寞秋江冷碧水春風野外昏二對聯價同 上海北京天津有正書局

中西醫藥同時進步從今日後人人長壽

人莫不知人體之內，滿佈各種神經及腺，或司視，或司聽，或司心，或司腎，各有專職，一若引擎或鐘錶內部之機械然，各種神經之中心點爲脊骨，其功用猶鐘錶之總發條，一有損壞，即當修理神經及腺，或因疾病而變弱，或因年高而致衰，或因操勞過度而虧虛，或因先天不足而羸弱，有一於此，即致多病而夭折。

法京巴黎之名醫吳樂諾夫。奧大利名醫斯丹南凱。同時新發明返老還童術。其法係割取羊或猴之腺。注射人體。以補其體力。增其壽命。七十歲之老翁。施術後。可證明腦力體力如四五十歲人。年逾五十之婦女。容顏衰老。施術後。便如三十以下之中年婦人。

中國上海九福公司。集合數十位名醫。發明一種奇藥。可以延人壽命。名曰百齡機。服此藥後。一如羊腺或猴腺之注射人體。四肢百骸。隨時修理。滋補。永不生病。延壽百年。中西藥醫界既同時發明返老還童術。足見二十世紀以後（一）全世界之人類（二）皆將延長壽命（三）以造成吾人理想中之花花世界

百齡機小瓶每瓶一元每打十元
百齡機大瓶每瓶二元每打念元

總發行所 九福公司 上海愛多亞路大世界對過西藏路口
●電話中央三四四二號●

分發行所 全國 中法大藥房 中西大藥房

分售處 上海 先施公司 永安公司

本外各埠 各大藥房 均有出售 尚有僻遠處如未有分售處可以直接本公司函購

本埠新聞

捲烟稅解決後之餘波

▲捲烟公會拒絕稅局檢查　本埠捲烟同業公會、昨日下午二時、爲反對稅局不遵省令遞行檢查事、特開同業會議、主席陳良玉報告、吾同業自得省委唐文鼎會同本會檢查之公文後、詎正籌備一切、靜候省委會同檢查、以昭公允、至於本公會之須請省署派員會同檢查之宗旨、實爲防弊、並非欲圖故意漏稅、每商人經商以信用爲本、故一經認稅、決不敢故意漏稅、致干處罰、亦不願受人因私害公、至蒙寃抑、稅局原爲承銷印花機關、況以省令之皇然、在此時期不應亟亟檢查、故明日稅局果爾檢查、是即故抗省令、吾同業當然依據本公會通告嚴爲拒絕、全體贊成、次各區檢查委員公推沈維挺彭壽昌童凌雲三人與唐省委接洽一切、次浦東代表陳蘭軫要求公會力爭印花成例、經衆決議、再函總商會援實轉請省署立飭所約、亦以四五折計算、原函云、逕啓者、案據浦東同業來會面稱、又謂敝處地屬淞滬警察三區範圍公會原章、當然依照上項管轄分區爲根據、則領印花、應照公會成例折扣、萬難承認上指、有所歧視各等語前來、敝會查此案業蒙貴會長與財廳接洽折扣問題、依據淞滬警察廳五區區域爲範圍、一律四五折徵收、何得中途變更、無怪浦東同業、羣生疑慮、如果待遇不同、則影響所及、殊匪淺鮮、敝公會一視同仁、爲再函達貴會務祈據實、轉請財廳根據原議同等徵收、以免偏枯、而昭平允、實紉公誼、

▲閘北西段捲烟業緊急會議　閘北西段捲烟同業、因反對該段設立捲烟特稅分辦事處、及委任同業陳陸雨主任、迄已多日、毫無效果、昨日下午、復在上海商業維持會開會、到者同業七十餘家、由沈德華主席、首由裘福海報告四代表赴總局請願情形、大致謂第一次請願、因張局長因公赴杭、無人負責、故代表等毫無結果而返、惟當時據該局辦事員云、張局長准於十八號早車返滬、故代表等復於十七號下午電約該局、准於今日上午赴局作第二次請願、詎代表將出發時、忽接友人來電、謂張局長仍未回滬、故遂中止、但此後之進行方法如何、應請大衆研究、孫俠謂同業等此次反對之唯一目的、不過在收回成命四字、有此四字之主權者、惟總局長一人、故非直接與張局長交涉不可、張仲輝謂、張局長前此在倚虹樓會宴同業時、曾當衆宣言、閘北方面祇設一辦事處、已委江某主任、其他決不再設、言猶在耳、豈可自食、故本席主張請願代表見張局長時、可以此言詰問、繼任秋潮、陳子程等相繼發言、均主張此事須迅行了結、否則徒予對方面得以延長時間、當會商之下、公決、㈠派代表兩人分投南北兩火車站、守候張局長由杭來滬、至會報告、㈡再行電約該局、如張局長到局時請其先行電知、㈢第三次請願代表、准加推二人、㈣上海商業維持會協同籌辦幹事孫啓英張仲輝同往、㈤一切進行辦法、須靜候請願結果、再行定奪、議畢遂散、

南北市明日開會

▲討論支部組織辦法

南北市商團籌備處、定明日舉行第十四次籌備大會、昨分函各業云、逕啓者、自本會分函各業請速籌備組織支部後、發起組織者頗多、惟據各處報告、詢商團章程、官廳核准在即、各業組織支部、自不容緩、惟組織未齊之前、有待商確者尚多、亟應早日召集會議、共同討論云云、茲定本月二十一日、舉行第十四次籌備大會、討論一切、敬乞貴業代表、屆時蒞會與議、實紉公誼云云、

全浙公會開會紀

▲通過財政調查會草章　▲商會徵求會員辦法

本埠全浙公會、昨日下午二時、開職員會議、到者十餘人、褚輔成主席、先討論徵求會員事項、由徵求主任殷汝驪擬定辦法、舉定徵求員八十餘人、每一人爲一組、即以其人名名組、每組至少須徵求十人以上、以三個月爲徵求期、另組辦事處、計舉定(總務)殷汝驪、褚輔成、徐聘耕(文牘)毛西峰、費公俠、邵仲輝、嚴愼予(會計)周佩箴、方青箱、黃獻庭、(交際)徐建侯、鄔志豪、李徵五、高子谷、李次九、當由主席付表決、全體通過、次討論組織財政調查會、主席以殷汝驪起草草章付討論、略有修改、即行通過、並決定下星期三(二十三)再行開會、商榷詳細辦法、至財政調查會發起人、則以會員徵求員全體充任之云云、

▲浙江財政調查會草章　㈠本會定名爲浙江財政調查會、㈡本會以調查浙江全省財政、隨時發表、俾全浙人民、得明瞭本省財政之實在情形爲宗旨、㈢本會辦事處暫設上海愛文義路聯珠里一五六一、㈣凡熟悉本省財政情形或對本省財政有所建議者、經會員二人以上之介紹、均爲本會會員、㈤會員有分任調查之義務、㈥本會調查事項、分爲若干項、會員每人須分任一項或數項、擔任調查、㈦本會公推編纂若干人、凡會員所搜集之材料、統交編纂彙齊整理、以便發表、㈧本會公推幹事若干人、辦理會務、㈨本會每二星期開常會一次、報告討論調查事項、遇有必要時得開臨時會、㈩本會經常費、由會員分任之、⑪本會遇有特別需用經費時、由幹事會開會議決籌付之、⑫本章程未備之處、於開會時議決修改之、

閩人處置黃紳

▲議辦法

本埠興安公所興化學會、昨日接得省各界聯合會宥電、大致謂陳霖五二(即陳澍霖)來滬登報、佯稱涵大錢莊、係彼獨開、請電滬理扣留核辦等語、當即召集各埠代表、開緊急會議、討論對付、公決如下、㈠登報聲明、(電文如下)㈡電省各長官拿辦、㈢電復省各聯合會、㈣由各代表函致各埠一致進行、議畢散會、電文如下、福州孫督理薩省長鈞鑒、涵大錢莊行長新協大鹽公司經理陳澍霖、係黃紳爪牙、串通暫股在閩勒索剝削民命、令人切齒、黃紳私設涵大錢莊、陳澍霖復爲畫策、濫發鈔票、擾亂金融、正在控追、澍霖忽又登報聲明、涵大錢莊係彼獨資股東開辦、顯係代紳冒名、即使係霖獨開、其配騙勒款、亦在必究、懇飭庫拿辦究追、以儆奸邪、無任鼓戴、興安公所興化學會叩皓、另有復福州興安會館電從略、

米商公會開會紀

▲議決案計五件

全皖旅滬米商公會、昨日在牯嶺路十六號開常會、到會者有董事長林泰於、暨各帮董事俞當生等三十餘人、當推林君主席、宣告開會宗旨、所議各案列下、㈠前次公推李少稷及本會常務理事、現經李君宣告辭職、故再提議推定鄭嘯門吳耀卿二君爲本會常務理事、會衆一致贊成、㈡議添舉各帮董事、經衆推定李保吾徐立甫金榮義三君爲本會董事、㈠議擔認開浚蘇州河捐款事、況日下本業關捐非少、對於河捐、雖屬公益攸關、但難擔負過重、公決先推代表與總商會水利協會接洽後、再定額數、㈠議僻米收款事宜、決議函致仁穀堂米業公所、詳述皖米營業困難情形、一面函請北市米行公會暨上海米業公所、滬北經售米糧公會、請其各派代表、候本會另訂日期、開一聯席會議、妥訂辦法、㈠議本會創辦伊始、租屋開會、假旅滬安徽同鄉會爲會址、茲經公衆提議、或貼租金若干、向同鄉會繼續商租、或另覓相當房屋、以爲會址、決議先向同鄉會商貼租金、如有不便處、再應另租會址、議畢散會、

蘇省物品展覽會消息

▲省署通令徵集物品

上海總商會昨接江蘇省長公署訓令一通、並實業廳公函一件、均係關於省立商品陳列所徵集物品一事而發、外並附各項詳細規章、茲錄省令及廳函如下、省令云、案查江蘇第三次省地方物品展覽會、就省立商品陳列所內籌備、以本年十月一日爲開會日期、業經令行實業廳查照成案布告周知在案、茲據該廳呈送審查各項詳細規章、彙印成冊、令仰該會轉發各出品人遵照辦理、此令、實廳函云、案據省立商品陳列所所長湯允中呈稱、竊職所業經成立、應即開始徵集物品、查徵集規則第十條、有館徵集商品、均由職所呈請鈞廳、行文各縣知事轉行各商會、依法辦理外、理合照章具文呈請、仰祈鈞座鑒核、俯賜通令各縣知事、轉行各商會、依法徵集物品送會、以備陳列等情、據此、除分行外、相應檢同章則、函請貴會查照、就地徵集、送會陳列、實紉公誼、附江蘇省立商品陳列所通啓云、敬啓者、敝所已於四月一日正式成立、應即徵集各省物品、以便陳列展覽、所有各項章程規則、與第三次省地方物品展覽會章則所列條文、略有分別、茲特另印成冊、隨同徵文一併附寄台察、希于勸徵物品之時、新加注意爲荷云云、

大晚報館之無線電台

大晚報云、本館建築之無線電台、定於下星期一日起每日午後一點鐘、(星期日除外)傳播各種新聞、而全世界上各處大無線電台發出種種之消息、如船期、天氣、匯兌率之漲落等等、亦均可接收、以後並擬每星期中、招人參觀一次、其第一次定於下星期三晚間九點鐘、本館地址、在北京路四十三號、

閘北平教運動大游行紀

▲團體八十餘起　▲人數三千以上

昨日下午二時、閘北舉行平民教育運動大游行、參加團體學校八十餘起、人數在三千以上、奔走呼號、以期普遍人人讀書識字之目的、茲將當時情形、分誌於後、

▲加入學校　中華公學、震震女學、震寰商校、華英、民福男女校、滬北、明星、道中、公明、求智、十四平民、求智、啓賢、國民、新民、中商、亞東第二新民、崇芝坊義校、文彬、教養、日進、承天附、閘北、上海女校、瀛洲、江寧旅滬、民國英夜、國語傳習所、閘北市民、四川路商聯會義校、市北、滬北義校、道南、華英、寧波旅滬第一、愛國女校、浙慈旅滬一二兩校、南洋高商、進益、上海大學平民學校、萃英、華東北區、慈善團平民學校、閘北市立一二三校、啓英女校、虹口小學、進衛、江灣惠風、滬北三區校、東方大學、尙賢、蘇常旅滬、滬海淵如、崇義、四明、紹興旅滬、滬北、勵志、崇正、普志、上海平民義校、杭州旅滬、競華、商務中學、啓明、作民、務競、廣東及中華公義會、閘北公益社、十一路商聯會、中國紅十字會救護隊等八十餘團體、

又滬北六路商界聯合會、籌辦平民教育、不遺餘力、昨由滬北平民公學校董陸文韶等發起平民教育大游行、由該校教員郭叔英魏永如率領全體學生、計男女一百五六十人、於昨日上午九時出發、先向北走七浦路、至鐵馬路、向東走海寧路、向南走北西藏路、至新垃圾橋、向東走靠古路、轉走阿拉白斯脫路、轉開封路回來、沿途學生高唱新學歌、手執小旗、上書不識字的苦[illegible]、下午該校全體學生、亦加入閘北平民教育大游行云、

▲游行以前　午後一時許、各校學生、均整隊至、在寶山路商務印書館前休憩、由該社職員、按照簽名次序、發給隊旗臂章及傳單、該處街道不寬、難於容納、多數小隊均在寶興寶通等路排列、五區警署、特派巡長三人、帮同照料維持秩序、至二時半始出發、

▲出發之後　二時半出發、由寶山路折入新民路、經共和路、沿恒豐路至恒通路折入慈善團散隊、沿途由各隊演講員、向觀衆演說讀書識字之利益、以喚平民求學之興味、同時並散發傳單、

▲散發傳單　(甲)平民教育社辦補習學校的目的、是家家都有讀書聲、人人都是讀書人、㈠凡是十五歲以上沒有讀過書的成人、都可以到平民教育社辦的平民補習學校讀書、㈡每天晚上讀書一點多鐘、讀滿四個月平常的字都認識了、能夠看淺近的書信、報紙、能夠寫信、能夠記賬、並得到一點最普通的國民常識、(乙)諸君想想、㈠物質文明、天天發達、生活程度、日日增高、一般平民、十分痛苦、知識不多、謀生無計、修養太淺、煩惱易生、社會不安、都爲此故、㈡世界潮流、國家大局、不聞不問、不識不知、只緣國民、怎知愛國、既不愛國、怎能愛世、㈢知識階級、程度日高、平民方面、求學甚難、國民程度、超離越遠、允難平等、階級更嚴、愚智之爭、尤其可怕、㈣求知慾望、人人都有、有錢之人、可以入學、無錢之人、目不識丁、天下之事、何等不平、仁人志士、理應關心、同人爲此四個原因、請求各校、賜借課堂、分區舉辦、平民夜校、希望本埠男女同胞、無論老幼、都能求學、利用夜間、識字讀書、畢業之後、知識漸高、既可寫信、又能看報、國事易明、世情易曉、修身守法、地其有根、有此國民、中華之福、

南市平教會今日成立

南市平民教育促進會籌備經過情形、已誌前報、茲定於今日下午一時假小南門職業學校舉行成立大會、屆時熱心教育備界諸名人朱經農俞寄凡等均到會演講平教之意義、及施平教之方法云、

普益社教育消息

▲平民學校近況　該社平民學校、業於三月十七日開學、學生共有二百二十四人、每晚報到者、不下一百四十五人、分十組教授、教法仿用儀器速成法、先由主任教員、用眼服制教授生書、後由助教分頭指導學生、務使當日即瞭課文爲止、

▲組織平教演講團　該社對於此次一星期傳大運動、極表贊同、現正在聯絡各中學校、並組織宣講團二起、俾可極力鼓吹、喚醒各界云、

萬國博覽會函文

本埠總商會、昨接全國商會聯合會公函內開、准中華共和紀念萬國博覽會李督辦函開、案查國務會議、議決萬國博覽會辦法大綱第六項、規定與國內農工商會、華僑商會、及其他工商業團體、暨各國政府農工商會等接洽出品事宜等語、現在開會日期、日形緊迫、亟應籌備、以赴事機、擬就出品較多省分、設立博覽會、而於商業繁盛之地、特設總會、以集其成、業於上年呈請國務院農商部備案、並於月前咨行各省、先設立出品籌備處、專使調查各該地出品情形、並會同各實業廳、及農商會等籌備預備事宜、以利進行、而資接洽、貴會爲國內外商業之樞機、登高一呼、如響斯應、所有關於預備會、及各省區出品事宜、擬請分別協助、並通函全國各地方總分商會、及外埠華僑商會、互相策應、以利進行、此事造端宏大、關係商業前途、尤爲重要、本會創始之初、端賴[illegible]襄盛舉、除另訂博覽會預備會章程、將行分函外、相應函請查照辦理等因、本會即將此案提交評議會議決、除分函各省總分會外、合行函請貴會查照辦理、並希陳述意見、促成盛舉、是所盼禱云、

招商局長江航務

▲調查

招商局自創立以來、長江航務之發展、該局實與有力焉、該局行駛長江輪船、共許八艘、各輪現分別爲新級老級兩種、新級輪、如江安、江順、江華三艘、均係代價七十萬元一艘所造成者、運在搭客、艙位較他家船爲優、故海關列此三船爲頭等船、中、至於老級輪、則爲江孚、江天、江永等五艘、年代既久、而機器亦皆舊式、殊不爲搭客所歡迎、[illegible]刻聞該局決將[illegible]另行改[illegible]、他如[illegible]自去歲[illegible]行駛其間、[illegible]擬充班線云、

航輪紀事

▲世界輪行將抵滬　大來洋行之第四號世界環球班輪、石寶商克總統號、由美經巴拿馬河來申、此輪已抵日本矣、昨據報告、此輪大抵明日離東來滬、船內已滿載旅客矣、仍在上海留兩天、而往香港、經小呂宋赴歐洲云、

▲皇后輪新價　昌興之中美四皇后號輪、今據其總行發到(日)十三號新定新價、于小呂宋新增上海通航線內之各等客位計算、現遠東之滬港英日四分行、均已遵照此新船價出售矣、特查告如後(表內爲呂宋)價

地別	一等室	二等室	三等室
香港	七五	五〇	四〇
上海	一六五	八五	五五
長崎	二〇〇	一一五	六五
神戶	二三〇	一三五	七五
橫濱	二四〇	一四〇	八〇

▲中比通航之先聲　據航業界確訊、中比兩國直接通航一事、商議已久、未能實現、航業界咸[illegible]、因所選[illegible]、大見[illegible]㈠自上海、香港、經新嘉坡、孟買、地中海、而至比國、㈡自上海、往東京、經巴拿馬運河、紐約、英國、而至比國、實行期尙在磋商、不久當有電來滬云云、

峽江輪觸礁

怡和之上江輪江和輪、甫經失事、而昨日滬上又接得消息、往來揚子上游之峽江輪、今又告觸礁矣、且船體大損、須大爲修理也、

私販手槍押檢廳

▲德人

昨字林報譯載紀水巡捕房、查獲私運手槍子彈之法國人甲乙兩名、及德國人一名、抄出鎗彈、甲乙二人、解送法捕房發落、德國人則送內地法庭訊辦一案、茲悉該德人發立克、當由水巡捕房連同手槍十七桿、子彈一千粒、解送地方檢察廳、前日下午、該廳車檢察長提案庭訊、先據水巡捕房遣派投案作証之各探捕等、相繼到庭陳述一切、復將鎗彈呈案察驗、質之愛立克操西語供訴、由譯員繙譯、車廳長鞫訊之下、判令將三實等同去服務、槍彈悉數發還帶回、愛立克押候起訴審判廳辦理、

閘北越貨傷人案續誌

▲身中兩鎗隕命　▲鈔洋並未劫去

閘北烏鎮路鯨當西里發生路劫、米拆客伍仁根被匪槍傷致命一案、已紀昨報、茲據調查所得、死者郁仁根、年四十二歲、江陰人、借一妻三子寓居英界大德路、每日上午七時至晚八時、在鯨當西里前四十四號之江陰郁來拆香府信記處幫做賬頭生意、服務僅及四月、人頗誠信、前晚爲陰曆三月小月底、死者在新聞上收得米賬鈔洋一千七百餘元、皮夾盛身畔、又現洋一百元握於手內、與一吳姓同行(吳亦收取米賬者)將進北蘇州路之鯨當西里南首里門時、突來一匪、持槍相向、嚇禁聲張、吳某見狀逸狂奔至烏鎮路東之淞滬警察第四區第一駐在所報警、祇聞槍聲二響、一中死者胸部、一中死者右頰、當時隕命、手中現洋百元、亦散落於地、(事後檢獲九十八元)此時警察已從東首兩里門拖至、警笛亂鳴、匪知警至、無暇搶洋、遂棄手槍於弄內、由該里北首之門、向廟前路朝西奔新閘方面、向租界逸去、在死者倒地之處、上係過街樓、爲鴻園茶社、本有玻窗可以下瞰、茶客因聞槍聲、均不敢瞭望、致無從跟追、昨日下午由上海地方檢察廳派員蒞驗、塡明屍格、諭令家屬自行棺殮、聽候緝兇懲辦、聞死者家境極爲貧苦、現由死者之友、報告米業各團體、及江陰米商公所江陰旅滬同鄉會等、請求設法撫卹、並爲死者昭雪、

浙江路之暗殺案

昨日清晨六句半鐘、有一年約四十餘歲之某甲、行經公共租界浙江路東方旅社附近、突遇暴徒兩人、不知與甲有何仇隙、攔截去路、袖出手槍、向甲連開三響、致被擊傷頭顱等處要害倒地、旋即斃命、當經巡街捕查見、急回老閘捕房、報告捕頭、立飭中西探前往拘拏兇犯、兇手早已去遠、遂將甲之屍體車送虹口斐倫路驗屍所、祇報請公廨中西官相驗、茲經該探等查得死者頭戴黑色小帽、身穿醬色嗶嘰衣褲、號衣上用紅線綉成之西文、係滬杭甬火車站字樣、中嵌西字第十號、足穿黑色洋襪、元色鞋、並在身畔檢出圖章一顆、上鐫蔡貴解字樣、該探等遂據情回稟捕頭、業已攝影備查、一面咨照滬杭甬火車站、查詢有無其人、復候核奪、

北車站腳夫中槍斃命

杭滬甬鐵路內腳夫張德山、在北站帳務處押送銀洋、該腳夫每日夜間、由北站辦公畢、回至南車站住宿、至次日上午四時半、往北站公事房、不料昨日上午六時許、該腳夫沈德山行經英租界永安公司後、忽被盜匪多人、開放手槍二響、一中頭部、一中腰部、當時許到地流血、不省人事、當由該處巡捕聞槍聲即上前追緝、已被該匪逸去、然腳夫受傷頗重、不及施救而斃、嗣後車送驗尸所、一面由該捕房飭緝兇手、經滬杭甬路務處聞訊、派人詳查是否被劫公款、請求緝兇不、

崇德里盜劫未成

前日午前十一時、閘北大統路崇德里二十五號余少泉家、突來盜匪六人、四匪入內、二匪把門、均操江北口音、持槍嚇禁聲張、向余妻逼取箱鑰、正在開箱翻檢衣飾時、適有鄰婦某氏撞入余家、見狀返奔、大呼救命、把門者即向之開鎗、首一彈擊中牆壁、第二彈擊傷氏之左腕、幸僅擦傷皮膚、該氏拚命奔至馬路上、狂呼强盜搶劫、盜聞風即紛紛向外逃竄、不及搶取飾物、迨鄰警等到來、盜已遠颺、沿途開放手鎗四響、幸均未傷人云、

汽車中夾帶違禁品之發覺

▲車輪中藏有鴉片……座墊下藏有軍械

大晚報云、上海警界中、近接到天津官場來文以後、對於運往北方之汽車及其他商品、請嚴加檢查、蓋以天津官發現一輛汽車、車身係在上海製造、其車輪胎中、藏有鴉片、座墊下、又藏有軍械、據天津官場之意、以爲天津購自上海之汽車、爲數甚多、大約私用此法運來之鴉片及軍械、必不在少數、按首先發覺此事者、爲某外人汽車行、蓋有某輛汽車、方運至天津登陸、因小有損傷、駛至某車行修理、由技師某西人予修理時、覺察輪胎有異、嗅之、知爲鴉片、但車夫堅不許其詳視、該西人旋又揭起座墊、見下有子彈多數、自動手鎗十數枝、該車夫乃願賂之一千元、囑勿聲張、該西人拒之、祇收修理費洋五元、車既修好、車夫即開車回北京去、[illegible]自上海運至天津之汽車、已有五輛、[illegible]

全國運動會之反對聲

▲南華體育會不主參加

全國運動會將於五月中在武昌舉行等情、已誌前報、香港南華體育會特致函中華體育協會籌備處、表示反對、主張聯合國內各體育團體、不參與斯會、中華體育協會方面、業於日昨作復、茲將兩函錄下、南華體育會來函云、(上略)該中華業餘運動會之位置、究在何時何人舉出、是否有此權能、以核定進行此全國運動大會、以內容考之、全屬遠東運動會人員之變相、如辦全國運動大會、須由該會核定、方得舉行、則全國體育總機關、自必爲該會矣、聞貴會亦將派員往武昌與會、並擬趁此時機、召集各地代表、舉行成立大會、敝會以情形測之、竊不能不爲貴會慮也、因該會組織時、雖未函請國內各運動團體派代表與會、形同虛設、致令我等反對、然既承認其有核定此全國運動大會之權、並派代表與會、則該會雖未公開於前、而我已承認於後、則將來全國體育、歸其操縱、即或因辦事職員不滿衆意、亦祇有改選之一法、斷不能遽將該會而推翻之、以貽出爾反爾之誚、且貴會之意、以爲趁此時機、爲成立過渡、不知今年既爲所屬、他年又推翻而另行設立、則手續繁而信仰失矣、爲貴會計、莫若聯合各體育團體、不與斯會、宣布其組織不合法、並否認其爲全國之總機關、另發表貴會之宣言、及召集各處代表赴會、聯合組織、至于成立、以示公開、苟貴會召集代表叙會時、敝會請當派員與會云云、中華體育協會復函云、逕復者、接奉惠示、敬悉一切、中華業餘運動會之爲少數人所組織、未得全國體育團體同意、承認其爲全國體育總機關、確爲實情、該會委員爲王正廷、張伯苓、聶雲台諸人、對於會務、從不過問、且終年不開會、一切進行、均由書記葛雷博士就近與西員畧加諮詢、毅然執行、去年辦理第六屆遠東運動會之事、昭在人耳目、當時各部選手領袖回國後、均憤中國無體育機關、因之發起中華體育協會、以爲積極提倡體育、及將來加入遠東運動會之準備、徒以事關全國、籌備進行、頗費手續、一時未告成立、至此次擬赴武昌舉行成立大會、亦祇爲少數人之提議、經多數人議決、以爲恐將引起誤會、已作罷論、尊意擬聯合各體育團體與斯會云云、而湖北商團總會亦有函來、不承認在湖北開全國運動會之舉、與貴會意見相同、在同人意見、以爲中國事當由中國人辦理、若仍照去年、以外國人主持中國事、則不如其已、尊處如再有賜教、無任歡迎云云、

沈道尹在滬被劫

甌海道尹沈致堅、於本月十六日由城站乘車赴滬、轉赴溫州、回任視事、在上海南車站下車、當雇馬車往十六舖、詎至新碼頭、突來匪徒四人、阻車前行、並出利刃、嚇禁聲張、當搶去鈔幣二百七十餘元、金表一隻、向北而逝、當由駐防陳家橋派出所游巡隊巡士、追緝未獲、現已報請淞滬警察廳飭局偵緝矣、

杭辛齋追悼會紀

▲到者七百餘人

已故浙籍議員杭辛齋追悼會、於昨日下午四時、在報本堂舉行、到會團體、有國民黨上海執行部、全浙公會、各路商總聯會、研幾學社、礦業協會、文監師路工商聯合會、海寧路商聯會、上海平民大學、浙民救國大會、浙江旅滬地方自治協會、棗塲攤戶總聯合會、倒日闡志坤範女子中學、競勵學校、律和票房、惠東醫院、上海慈善醫院、造福醫院、濟衆醫院、三德醫院、華洋博濟醫院、上海市民施診醫院等代表周佩箴、鄔志豪、毛雲鵬、張織、褚輔成、謝持、李徵五等七百餘人、致送輓聯輓幛者有孫中山、盧永祥、張載揚、何豐林、林建章、柏文蔚、蔣尊簋等、南京齊燮元亦有輓聯一副、四時起致祭、由褚輔成主祭、各團體代表行三鞠躬禮後、即宣讀祭文禮畢、到會親友即集議身後問題、並邀家族代表到塲陳述意見、當決定葬之於西湖之濱、經費由親友及門弟子分任籌措、其如夫人則護櫬赴杭、由顧子才宋[illegible]照料云、

張孝若今晨抵滬

▲下午仍在總商會開歡迎會　▲上寶政界亦定於明日宴張

考察實業專使張孝若氏、原定昨日抵埠、茲聞因所乘之招商公司船格蘭總統號、到滬遲、昨日不及進口、准今日上午七時、在外虹橋招商中棧碼頭上岸、屆時青年會、總商會、縣商會、紗廠聯合會、省教育會、等團體、將各推代表並用軍樂隊前往迎逆、下午二時、仍在總商會開歡迎會、又聞上寶兩邑政界、亦定明日(二十一)下午六時、在滬西新區、翁家弄公署設宴款待、並邀滬北商會會董等作陪、何護軍使、姚海關監督、王道尹、沈知事、及寶山馮知事等均具名請柬云、

日本副領事調粤

上海日本領事館、副領事清水氏、到任未及一年、現奉命調任廣東、據清水氏談其後任由襄居沙市之長岡氏接充、長岡氏爲同文書院之十期卒業生、現年三十歲、有十子、善操華語云、

交署將宴請意使

意國駐北京翟公使、日前由京南下、過滬赴杭游覽等情、已誌前報、昨聞翟公使業已由杭旋滬、本埠軍政各界、如松滬護軍使江蘇特派交涉員、擬定於本月二十一號(即星期二)上午十二時、在交涉公署、公請翟公使宴敘、並約中外官商各界陪同、

南洋春季各級運動會
▲丙寅級得全校錦標

現天氣轉[illegible]乘時舉行、南洋大學、亦於昨日開各級田徑賽錦標比賽、此次運動會中各項已採行米達制、結果丙寅級(卽大學二年級)得六十分、獲一九二四年田徑賽錦標、此次成績甚好、丙寅級尤爲出衆、個人錦標駱美輪梁銘浩二人、各得十五分、皆該級選手、各項成績略詳於下、

項目	記錄	第一名
一百米達跑	十一秒又五分之一	溫聯東
二百米達跑	二十六秒	孫鑫衡
四百米達跑	五十七秒	駱美輪
八百米達跑	二分二十一秒五分之一	駱美輪
一千五百米達跑	四分五十九秒五分之四	郭錫璧
一百米達高欄	二十秒	伍肇昆
二百米達低欄	二十七秒五分之四	駱美輪
跳遠	五又五四米達	梁銘浩
跳高	一又七七米達	梁銘浩
撐竿跳	二又八六米達	梁銘浩
擲標鎗	三十四又三二米達	溫聯東
擲鐵餅	二十四又六五米達	孫瑞樞
擲鐵球	十又一一米達	孫瑞樞
八百米達接力賽	一分四十又五分之一秒	丙寅級

交部致南洋大學令文
▲演講國際聯合會之重要

北京閣議、曾決定中等以上各學校、須於課內或課外、隨時講演國際聯合會之重要、以長學生見識、本埠南洋大學昨接交通部令文云、案准教育部咨開、查國際聯合會第四屆大會、於九月二十七日通過議決案、使在各會員政府取用辦法、使在各國境內兒童及青年、明曉聯合會之存在、及其目的、以及盟約條文、特請注意等語、當由該會秘書長函請外交總長查照在案、查該議決案在使國內兒童及青年咸知國際聯合會之重要、用意甚善、中等以上各學校、應於課內或課外隨時講演、俾學生均能明曉、並應將關於該會之文件書報、搜集購置備學生參考研究之用、相應咨請貴部轉飭所轄中等以上各學校、遵照辦理等因、合即令行該校遵照此令、

留美同樂會消息
▲籌備徵求會員

本埠留美同學會秩序委員股、近宣佈要聞數則如下、(一)本月二十七日(星期日)該會會員、特有旅行吳淞之舉、並攜有音樂器具、以助興趣、此事刻由顏連慶籌備一切、該會每歲常有彈子比賽之舉、本屆賽期、定於本月二十四日星期四舉行、並備有獎品、主其事者、闕係韓玉麟、(二)籌備歡迎考察歐美實業專使張孝若、(三)籌備舉行徵求會員會、業定五月一日開幕、以徵求二百新會員爲目的、聞由過養默主持一切云、

昨日江灣賽馬之成績

第一次　練習　賽一里又四分之一

馬名		騎師	重磅
(一)匹及立司	Pugilist	歐司	一四四
(二)御龍	Imperial Drago	恩卡業沙	一五五
(三)英格飛	Englefield	海石林	一四一

時間二•四〇　頭馬勝三乘二三馬相距一乘

第二次　賽五法郎

(一)利來與歇浦	Relationship	海而	一五五
(二)墨西哥麥南	Mexican Money	海摩維處	一五五
(三)箱根	Hokone	劉順德	一五二

時間一•一四•三頭馬勝一乘二三馬相距一頭

第三次　賽一里

(一)蒙司帶	Moon Star	白克而	一五二
(二)利勒歇浦	Leadership	伞而	一五八
(三)識利富司	Three Fours	漢達	一五五

時間一•〇七•四頭二馬勝並馬二三馬相距半乘

第四次　賽一里又四分之一

(一)稍司塘	South Down	海摩維處	一六一
(二)楊別而	Young Bill	白克而	一五五
(三)立可納脫	Niccolite	美登	一五五

時間二•四〇•三頭馬勝一頭二三馬相距二乘

第五次　跳浜　賽二里

(一)司華羅飛	Swallowfield	馬立師	一五八
(二)葛得反羅	Good-fellow	坤山	一五二
(三)士克皮而	Exchequer Bill	白克而	一五二

時間四•一一•四頭馬勝三乘二三馬相距二乘

第六次　賽一里

(一)勝來司帶	Century Star	白克而	一四九
(二)雪物司保	Silver Spur	大羅司	一六一
(三)金菊	Golden Chrysathemum	伞而	一五八

時間二•〇六•二頭馬勝　二三馬相距二乘

第七次　讓磅　賽一里又四分之一

(一)老不來	Robbery	白克而	一五九
(二)等待第來	Daddy Long Legs	大羅司	一五三
(三)歇不賽	Tipsy Cake	海而	一五〇

時間二•三八•四頭馬勝四分之三乘二三馬相距數乘

第八次　賽四分之三里

(一)生納歇浦	Senatorship	海而	一五二
(二)士貝甘	Tobacco	史丁生	一五二
(三)二七八	278	伞而	一五二

時間一•二二•二頭馬勝數乘二三馬相距一乘

第九次　拍賣　賽一里

(一)軋軋愛司	Goo Goo Eye	海摩維處	一四二
(二)拍來歇浦	Primatership	劉順德	一四二
(三)老舞司帶	Love Star	余兆偉	一三八

時間二•〇七•三頭馬勝三乘二三馬相距一頭

第十次　賽七法郎

(一)考佛來脫	Covellite	劉順德	一五二
(二)羅門亞利亞	Roman Oriole	海摩維處	一五二
(三)阿唐南歇浦	Attoneyship	海而	一五八

時間一•四八•四頭馬勝半乘二三馬相距一頭

第十一次　賽一里半

(一)北京城	City of Pekings	海而	一五八
(二)惠得反羅	Witty-fellow	坤山	一五八
(三)地海利也	The Harrier	劉順德	一四七

時間三•一五頭馬勝一乘二三馬相距數乘

國土維持會呈何使文
▲爲宜樂里案

國土維持會昨爲宜樂里案、特電呈何護軍使請予秉公辦理、其電文云、(上略)據宜樂里居民代表范鵬馮明權等開具節略、並泣訴各節、指謂該里業主六合公司、迭次苛加重租、結怨成仇、乃歸該公司股東鄭伯昭獨有、改爲泰利洋行掛號經租、呈與外人計畫翻造勒遷、而爲開於租界之導線、各房客知其謀、已赴法庭控訴、並向地方長官請求給示保護禁止、在訴訟期間、不得違法動工、當經寶山縣給示布告在案、不料滬北工巡捐局、始終受白蘭特冒名業主之愚欺朦上下、貿然給翻造執照於前、輕率與警廳布告限遷於後、警廳批詞又與佈告相反、更令人百索不解、(中略)爲此瀝陳顛懇鈞座、依順輿情、飭令該廳局速將前項告示執照、一併撤銷、另派公正委員、澈查真相、以全國土而安閭里、不勝戴德之至、閘北國土維持會叩嘯、

徽甯會館遷塚訊
▲縣廳署兩允保護

斜橋徽甯會館後面女義塚、前經會館董事會議決遷埋、詎徽人孫鏡湖出面反對、以致工作中止、前日該會董事會、復開緊急會議、決定根據議案辦理、並推總代表汪漢溪向各官廳陳訴詳情、請爲保護等情、已誌昨報、茲悉汪漢溪因抱病無暇、特委託代表吳樹人全階升二人、持其親筆函件、分往警廳縣署陳述一切、警廳陸廳長因事委行政科長張稚雲代見、當經二代表述明來意、並呈遞公文及簽字單張科長謂此案既多數表決、自無異議、當據情轉稟廳長飭二區警署、援案保護可也、次至縣公署、由第一科長代見、二代表即據情報告後、科長謂本署初接到孫某來函、請予出示保護、縣長頗以爲怪、茲據二君所稱、則此事實係多數主張、本署與警廳自當一致保護云云、二君興辭而出、當即據情轉達會館同人、即日繼續動工、以免棺木多遭水患云、

裝訂工罷工潮平息

本埠書業訂工罷工、已有十二日、昨由中國工會陳國樑向雙方調解、決定書業加二成、連去年加一成、共計三成、雙方均滿意、故自昨日起、一律開工矣、

閘北商界請注意消防

閘北虬寶商聯會、昨致函閘北救火聯合會、函云、上月祥經絲綢廠失愼、承當會各會員、奮勇灌救、不使延燒、一面營救女工、得慶更生者幾二百人、此種熱忱、殊堪欽佩、竊念該廠致禍原因、乃以龍頭缺少、水力不足、而建築不合、設備不周、爲釀成浩劫之眞因、但滬北工巡捐局工程部分辦事、素欠認眞、人材缺乏、以致工程紛稍、一般輿論、所不敢諱、查貴會綜攬地方大政、自應負責整頓、且與該局有連帶之關係、貴會應如何要求該局、將以後所有建築、會同核勘、庶可減却一切危險、爲一般人民造福、亡羊補牢、本未爲晚、擬具辦法數條、敬備採擇、務希貴會長俯念地方安危、迅予照辦、從事取締、無任公感、除另呈各官廳外、尚祈查照辦理、見復爲荷、云云、

整頓閘北蘆涇浦
▲徐幼棠等致閘北自治會函

閘北市民徐幼棠等、昨爲整頓蘆涇浦河道、致函閘北地方自治籌備會、請向官廳建議取締、略云、蘆涇浦、河身本闊、船隻往來、素無阻礙、現查該浦自寶山路橫浜橋起至天通菴附近一段、每被不肖夫役、將垃圾瓦礫、傾倒河內、或私堆河旁、累月經年、以致堤駁岸、竟敢侵佔河身、推廣已阻、反利爲已圖、將所堆垃圾築積成小阜、該業主非惟不加禁地、建造房屋、緣有餘資、以致河小如溝、水色如墨、深濁汚穢、已達極點、若至天時暖熱、益覺臭穢薰蒸、不可嚮邇、似此情狀、非特交通阻塞、即對於火警衛生、均有妨礙、現值自治恢復之際、凡有害於市政警政之處、自應極端反對、而況侵佔官河、尤干例禁、應如何呈請官廳、實行取締之處、敬乞公決辦理云云、

土布稅並未變更

上海縣商會、近接江西南昌布業公會來函內開、該省土布一項、現已不令改爲値百抽十之徵收、將六廠實行、此事關係土布營業銷場、倘果實行徵收、則該業同受影響、爲害頗鉅、上海土布稅率有無更疑、請即見復等由、該會接函後、詢據上海布業公所代表云、土布一項、關稅向計、今屆已遵本部令繳納半稅、以察、並無變更之事、昨已據情函復該業公所查照矣、

鐵路稅務分局成立

本埠北站鐵路稅務分局局長成靜生、前奉委到滬、已誌昨報、該局業於本月十六日成立、代電呈報蘇省當局、文曰、竊靜生奉財政廳令委上海北站鐵路稅務分局局長、並奉總局轉發鈐記、遵即馳往上海北站、於本月十六日成立分局、開鈐任事、除另文呈報外、謹先電呈、成靜生銑印、

渡日華工又增多
▲日當局示意勸阻

各地渡日華工、自日當局嚴令取締後、曾略減少、近日忽又驟增、連日駛赴日本之各郵船、每次平均約有七八十人之多、若輩雖裝東如什商、其實均擬往日本作工、抵日後、遍訪其同鄉、尋覓工作、一時無工可作者、則多流落、日當局之意、此項華工、多爲其同鄉、厚利引誘、因而冒險渡日、故深願各同鄉會、能設法勸止、免致往返費事云、

日新兵檢查完竣
▲成績頗佳

日政府在滬檢查新兵先後三日、總計檢查一百八十人、昨日業已竣事、計甲種合格者五十五人、成績極爲優美、委員和田少佐、下星期即將回國復命云、

洋商單地查驗

美國人喬立克、將坐落上海縣虹橋路地一段、所有二百九十八號田單一紙、計地八分、係連同紅契、送請查驗、經上海縣公署查得原單載明二十八保十八圖因字圩二百九十八號天戶則田、是項保圖、係不能轉契之區、土項單地、非洋商所能收買、特呈由江蘇特派交涉公署、飭知該洋商知照矣、

限制房租籌備會

限制房租會昨日下午假天潼路福德南路商界聯合會開籌備會、到有十餘團體、推呂靜齋主席報告前次在滬北公學開會情形及今後對於本會成立大會前之種種籌備、並宜讀大綱草案畢、各團體提議本會定名爲限制房租、名稱上似欠得體、不若改爲制止房租或房租評議會、於房主房客咸有一種融和氣象、次馮明權提議、以限制房租、並非房客對房主而可加以限制、乃因房主加租無已、請願官廳加以一種持平的限制、雙方討論多時、經主席決定以前定名本由各公團到會承諾、現在驟易名稱、以嫌擅專、諸君若以爲未安、仍宜通告各公團、徵集意見爲是云、衆咸贊成、遂散會、

熒昌公司股東會

昨日下午一時、熒昌火柴公司在總商會開股東會、由邵總理報告經過情形、略謂增加股本洋二十萬元、業經收足、上年純益洋五萬九千三百四十八元九角六分二釐、除官利洋[illegible]二十元、又折舊洋一萬四千八百四十一元〇九分四釐外、其餘洋二千五百〇七元八角六分九釐、歸入下年帳、又報告上年建築事項、當經股東公舉錦章號代表袁君禮章爲股本檢查員、又選舉王一亭徐覲三貝潤生樂振葆朱子謙鄭宜亭李志方陶秉鈞李皋宇爲董事、楊漢汀卓翼堂張雲江岑庭芳爲候補董事、岑庭芳徐芝卿爲監察人、又卓翼堂徐欽芝卿爲候補監察人、又聞該公司即日起發給官利云、

旱烟改良會常會

中國旱煙改良會、於昨日午後二時、在南市烟業公所、開第二十一次常會、到各同業數十人、公推陳啟楣君爲主席、宣布開會宗旨、次即報告目前市況、略謂我業自捲煙盛行以來、各種旱烟銷數、幾至一落千丈、同業之中、又少團結之力、若不亟圖改良、其勢伊于胡底、故爲今之計、務望今日在座諸君、知同業、均一致努力設法進行、旋經衆討論、僉謂現在着手辦法、約有二端、(一)決計先從旱烟袋進行、先請張詩品陳啟楣兩君、與本色業國內各烟筒作、將所做各色煙袋式樣、送至本會、以便研究新法、以冀盛行、(二)由戎寶廉張頌吉二君發起改良煙作、必須組織公司、從發起人認股招股入手、成鉅大之公司云云、

佛教分會籌備就緒

本埠各寺院、以中華佛教會業奉內務部批准備案、因將原有上海佛教分會改組、選經開會討論籌備進行事宜、並推出海潮寺禪定、心安寺心憕、玉佛寺可成、竹影庵月醉、白雲菴釋照、靜安寺谷雲和尚等、議訂會章、現已告竣、於昨日下午二時在靜安寺會所召集全體諸山討論章程、逐條通過、俟呈准本地各官廳備案後即開成立大會、聞該會並擬先行舉辦化身窟普同塔醫院學堂、以求實益、而達利己利人之目的云、

洋涇鎮失火焚人

浦東洋涇鎮潘鏡清房屋內、有楊榮生在內賃設裕泰油車衣廠、雇有女工數十人、在內揀花衣、昨午(十九)一時許、花衣堆中、忽發焚如、延燒北隣宏興儲業棧房所存棺木柴料、協和公麻皮棧蔴皮等物、成泰酒坊等、共燬屋二十餘間、又柴堆人、楊榮生妻某氏、因入內取物、不及走出、以致葬身火窟、事後趙署員訪悉成泰酒坊保有火險、究竟如何失火、仍警調查、以憑核辦、

汽車碾斃人命

住居新聞路四百二十六號門牌、向爲梳頭之蘇州婦人、俞陳氏、於前日下午五時許、挈領七歲女兒俞巧林、前往北京路富潤里某婦人家梳頭、而俞巧林、與該婦人家之八歲女孩、偕往北京路、浙江路附近遊玩、突有袁瑞德所駕一千四百二十五號汽車駛來、致將俞巧林撞倒碾傷、而八歲女孩、見之大哭、歸家訴諸其母、當經五百〇八號印捕查見、將該汽車夫袁瑞德拘入捕房、並將俞女車送仁濟醫院、因傷重、醫治無效、延至是晚七時許身死、由院通知捕房、派探姚錫卿、將屍體舁送斐倫路驗屍所、並查得該汽車夫、係裘倫路森村汽車行雇用、該探據情稟捕頭、候報請公共公廨相驗云、

水警緝獲盜匪

水警第一區探員李得標偵探朱竹亭奚蘭卿王根興等、前晚(十八)午後七點時、在老西門外義弄口、緝獲盜犯湯阿二一名、解經高昌廟水警第三隊由王隊長訊據該犯湯阿二供、年三十四歲、松江人、向業泥水匠、於民國十一年十二月二十九夜、搶劫松江西二鄉十四圖傅姓銀洋一次、同黨盛世忠王如湯品寶均尚在逃、從前滙縣屬閔家山店事主徐順與染坊被刦一案、實未知悉、亦無同夥往切等語、詰之再三、狡不承認、除判令暫押外、昨將獲犯訊供情形、呈報第一區及松江縣公署核辦矣、

輪船撞沉釣船之交涉

船戶周守發之金寶利釣船、日前在吳淞口裏黑浮筒南首淺水地點、被華倫行海豐輪船撞沉後、海關設法轟毀船貨、損失甚鉅等情、已誌前報、茲悉船戶方面、現請陸鶴齡爲代表、於海豐輪船沉沒後、即分往船主大班兩方面、據理交涉、詎船主辦稱、釣船不燃燈隻、不允賠償、交涉後、船東姑念該釣船之船夥十八人、流落異鄉、情亦可憫、特給英洋一百元、作爲該船夥等購買衣服之需、至船貨損失、不償一文、陸代表已將交涉經過情形、報告金寶利船主、會商解決、至谷船夥原否償洋、現尚未付決定云、

天津路之火警

住居天津路(即北香粉弄)三六十一號門牌之甬人夏姓、向有信奉胡兒敬神之舉、前日(十五)午刻十二句鐘、正在焚香敬神時、偶一不愼、遺火於物、頓時濃烟密佈、冒穿屋頂、延燒隔壁二百六十號門牌、當經公共租界救火會聞警、隊自各驅皮帶車馳往取水澆熄、計焚燬房屋兩幢、事後由該管捕房捕頭、派探查勘一過、並查得二百六十號店舖、曾向信昌保險公司、保有火險銀二千兩、該探等據情同稟捕頭核示、

董家渡之小火

昨日午前十一時、滬南董家渡營造碼頭工程所搭之料房間、忽然火起、計焚去料房一間蘆棚一所、並木架一角、又波及沿浦電燈桿、已經焦灼、由警將該工程處之庖丁狄金生王明揚兩人、帶入一區一分駐所、劉署員預審起火原因、據供此次之火、發生於棚頂、實由近處某船戶做喜事、燃放砲竹、隨落棚間、爲風吹引、案經火警報告、遂將楊寶全帶同質訊、供係寧紹舟業、船上適因事敬神、雖放砲竹、然亦出不知、請求鑒原、遂從寬交保開釋、狄王二人、訊無關係、即着退去、

新舞臺股東會紀

滬城閘明公司新舞台、於前日下午、在本舞台開股東年會、各股東之到會者、爲潘月樵夏月珊夏月潤馬驤良毛伯如李[illegible]洋劉少卿等、計七千九百三十六權、董事之到會者、爲莫子經王一亭李平書等、開會後公推莫子經爲臨時主席、莫君出席報告開會宗旨、並營業賬略、繼由監察人報告收支賬略、次股東李雲書、對於營業上提出之意見、各股東討論之下、一致否決、次散票選舉董事九人、監察人二人、

祥經災工傷愈出院

祥經廠火災一案、關於撫恤被難女工問題、已由吳江同鄉會等團體、討論終了、似可告一段落、茲悉該廠被難女工除已被遣回籍外、其受傷工人、曾分送粵商醫院、濟生醫院二處療治、在濟生醫院共有二人、一名嚴阿大、一名張大囡、嚴阿大傷重病故、曾誌前報、張今因自經療養、傷勢日見痊可、昨經該院函知救火會、囑轉知祥經善後處、派員往領、當即派員前往該院、將張大囡領出、並安送回籍云、

孟養醫院送診

本埠西藏路甯波同鄉會隔壁新開之孟養醫院、爲醫學士沈君孟養獨資所創設、沈君夙抱濟世之心、且對於醫道方面經驗宏富、無論內外各科、一經診治、其功效可能立見、故近日求醫之人日見其多、聞凡於午前至該院就診者、一概不取診金、

司法科派員管指紋

淞滬警察廳司法科長劉春坡君前日接陸廳長令、飭派貼寫周熙麟、常駐閘北司法科、專管犯人指紋事宜、所需紙張藥水等費、令業科員於罰款項內開支、按月報銷、昨周已到差開辦、

請協緝川沙盜匪

川沙縣十七保十二圖賈進連、現在青島地方、爲紅幫成衣生理、家中只有婢妻賈莊氏、及親族等、於舊曆二月初八日夜半、忽有盜匪五六人明火持械、破門入室、嚇禁聲張、搶去大小洋銀二三百元、並金銀首飾衣服等物、共値洋六七百元、當時開單協保投報川沙縣公署、派員詣勘、飭警嚴緝、詎據水警一分隊各長警、在孫小橋茶館內、起獲衣包一個、內有衣服布疋、皆是賈姓原贓、除送縣交失主具領、一面由該縣備文來滬、移咨淞滬警察廳、請爲飭屬幫同一體協緝、

車站內破獲烟土

滬杭甬鐵路上海南站、昨日(十九)下午三時許、在站內售票處門口、遺有符包一只、無人看管、當由站警孟起元查問、無人承認、不到片刻、忽有年約四五十歲之婦女、倉皇上前提去、詎該站警見形跡慌忙、故將符包拆看、白糖中有烟土兩包、小盒一百二十盒、當將人物並獲、一併解交警務、由楊巡官略訊、據供沈殷氏、年四十六歲、蘇州人、來滬受人托帶、請求巡官從寬究辦等語、經楊巡官備文派警、將人物一併解送地檢廳收訊、

盜賣坟地押候查辦

北新涇鄉民陳海泉之祖坟、在八字橋地方、盜被人將坟地盜賣、前日有趙金城等、帶同小工、將該坟拆除、雇車運文磚、事爲陳察知、奔往察看屬實、阻止工作、趙不服、互相沖突、陳妻陳朱氏赶往幫助、被毆受傷、陳立投四區四分署喊控、派警往拘、祗趙拿獲、昨午函送法庭究懲、該氏因傷不能行動、由陳倩人將該氏舁送到廨、午後檢察官提案庭訊、陳夫婦爲伸訴前情、質之趙一味推諉、堅稱被誣、問官判該氏發堂醫治、趙收押、候查明實在再行核辦、

俄人行竊押候解究

前日有俄國人某甲、闖至麥根路八號門牌竊取同種某乙檯毯窗簾一包、携贓逃逸至楊樹浦、被包探與俄探查見、向詰支吾、當將人贓拘入捕房、捕頭略詰一過、諭飭押候解廨請究、

剪取金鎖片押一月

湖南人王子林、於前日在法界大世界內剪取婦人陳徐氏所抱小孩金鎖片、由捕拘入捕房、解經法公堂、被告否認剪取、判令押候查明再核、昨又提訊、捕頭稟稱現今飭探查明、實係被告剪取、請究、至此王始供認不諱、中西官判王押西牢一個月、以儆、贓交原告領去、

匪徒攔刦金挖耳

匪徒浦東人曹阿大、年十八歲、前日在漢口路[illegible]一人施陶氏頭上所插値洋十二元之金挖耳一支、圖逃、當被華捕與包探查見、帮同將曹追獲、拘入捕房、押候解送公堂請究、

抽頭漁利傳廨訊罰

武昌路三百四十三號門牌沈毛生老虎灶內容人賭博、抽頭漁利、被華捕查見、抄錄門牌、回稟捕頭、業已請廨出票傳沈到廨訊罰云、

七十鳥兩罪俱發

鴇婦王阿寶、在西土林街八十三號門牌開設妓院、因縱令妓女趙二寶王阿媛等出外拉客、並容留無照妓女在內秘密賣淫、被專查妓院之西捕頭與華捕查悉、前往將王鴇拘入捕房、轉送公廨收押、候解公堂請辦、

扭控不允取贖田畝

本地人陳海泉、前日偕妻朱氏、扭住屈家橋之趙金城、至四區四分所、控稱民家前有田兩畝、抵押趙處、今向取贖不放、且將地上祖坟掘毀二座、向論趙女等又將民妻綑打、傷及遍體等情、經李署員質訊解科、昨移檢廳核辦、

▲誌謝　昨承商務印書館惠贈東方雜誌第二十一卷第二號兒童畫報第二十七號各一冊及中華書局贈英文週報第二五四期小朋友第一〇七期兒童文學日刊各一冊

時評

汽車夾帶違禁品 (錫)

比來人心不古、道德淪亡、作奸犯科之事、遂層出而不窮、其心思之狡黠、亦愈出而愈奇、如今日報載利用汽車以私運鴉片與軍械之事、其用心之巧、設計之工、誠可謂鮮出其右者矣、然而竟於無意之中忽被警察、亦可謂天網恢恢疏而不漏者矣、私運煙土、久已懸爲厲禁、販賣軍械、尤爲法律所不容、蓋煙土之害、足以戕生弱種、軍械尤爲釀亂之源、二者有一於此、其貽害社會、已非淺鮮、況二者兼而有之、則其爲害之烈、不更可知耶、今既經發覺、將如何懲處、固不容輕縱、後如何檢查、尤不容忽視也、上海自有汽車以來、撞斃之人命、已不可勝數、乃猶有利用此以私運毒人之鴉片、殺人之軍械者、直接殺人之不足、更復間接以害人、宜乎太戈爾有物質愈文明愈足以造成無限煩惱之論矣、雖然、其眞物質文明之咎耶、其眞人心不古道德淪亡之咎也、

公布欄

上海地方審判廳

▲批示　一件杭國治聲請執行由狀悉候飭傳訊奪此批　一件陳蘊莖代繳救助訟費由狀悉交洋九十元存此批　一件功緣具領銀洋由狀悉准於本月二十四日上午十時來廨繳証具領此批　一件徐潘氏聲請將債務人動產一件查封由狀悉候依法執行此批　一件周節文聲請執行由狀悉准予執行此批　一件鍾鼎調具交銀洋由狀悉交洋一百〇一元一角六分七厘存候給領此批

▲民庭主文　一件判決孫德榮等與宋洪幸會款涉訟一案主文被告宋洪幸應償還原告孫德廉史久盛陸史氏銀二百八十[illegible]訟費用由被告負擔　一件判決曾紫夏與傅谷如因債務涉訟一案主文本件民國十三年初字第四二〇號之判決廢棄之[illegible]請求駁斥[illegible]百八十一兩六錢九分二厘[illegible]本案訟費[illegible]由傅谷如負擔外其餘訟費由曾紫夏負擔　一件裁決徐洪等與周求勳因房租一案主文在國民國十三年支字第三六[illegible]令一部分應予強制執行　一件判決胡黃氏與胡陳氏等兩造贈地涉訟一案主文胡應培與王松林坐落新橋東首原告住居基地應由原告備價取贖被告不得爭執訴訟費用由被告負擔　一件裁決曹蓮生與陳和尚米款一案主文本國民國十三年雜字第二三五號假扣押裁決准予撤銷　一件判決徐金根與秦子堂因贈田一案主文原告之請求駁斥訴訟費用由原告負擔　一件判決韓周氏與陳劉氏等執行異議一案主文陳劉氏訴韓文俊等押款案內查封之館驛橋南首朝北樓房三幢朝內樓房四幢認爲韓周氏所有應予啟封訟費歸陳劉氏韓文俊平均負擔

▲刑庭主文　一件判決魏汝棠侵佔一案主文魏汝棠侵佔業務上持有物之所爲處四等有期徒刑一年未決期內羈押日數以[illegible]日抵刑期一日　一件判決沈金康等[illegible]一案主文沈金康等[illegible]之所爲處[illegible]有期徒刑二月併科罰金二十元[illegible]公權全部終身剝奪[illegible]如無力完納以一元易監禁一日[illegible]之婦[illegible]之所爲處拘役二十日併執行之未決期內羈押日數以二日抵拘役一日潘邱氏[illegible]之所爲處拘役二十日未決期內羈押日數以二日抵拘役一日

岑氏年已六十許有氣喘疾[illegible]先聞有高門檻否蓋因門檻過高輪椅不能抬過亦趣聞也聞岑氏擬於(陰歷)十七日離常赴寧云(1)

(3)　(玄植)

(譯十六日大晚報)

天蟾舞臺三月十七日戲目價目注意

特別花樓五角　優等廳五角　官廂四角　包廂四角　特別廳四角　頭等三角　正廳三角　三等二角　二層一角

兩本大宋　好戲日戲　初次演出

第十一本　第十二本　包公出世　狸貓換太子

園內佳座無多務請諸君早臨

天蟾舞臺三月十七夜戲　價目注意　花樓一元　特廂一元

趙鴻慶　周五寶　明海山　彭春珊　宋玉珊　于振庭　劉玉琴

王斌芬　常春恒　劉小衡　張銘武

小楊猴　孫瑤琴　孟鴻茂　陳嘉璘　劉松亭　陳月樓　陳永奎

頭本漢光武復國走南陽

大舞臺三月十七日戲　准演文武拿手好戲　價目注意　特廳六角　包廂五角　二等三角　三層二角　包廂二角

沈韻秋　賈寶山　劉玉田　賈璧雲　趙竹卿　孫少堂　李勝奎　李瑞亭　趙如泉　毛韻珂　郭春華　張春海　張榮奎　趙東昇　馬俊山　高慶奎　金碧艷　沈韻秋　孫少堂　張佳芬　小達子　孫慶芬　劉雨田　于連陞

（三本鐵公雞　本花園贈珠）三本關公走麥城　武家坡　全本梅柏炮烙

大舞臺三月十七夜戲　特聘南北著名文武優等演員拿手好戲（價目）（注意）

張榮奎　劉雨田　王佳楣　孫稚舟　劉坤華　殷春虎　孫少堂　李瑞亭　姚俊卿　趙如泉　賈璧雲　高慶奎　小達子　毛韻珂　金碧艷　郭春華　張桂芬　孫慶芬　張春海　李勝奎　賈寶山　趙東昇　趙竹卿　姜松亭　王祥雲

第十一本狸貓換太子　第十二本狸貓換太子

新舞臺三月十七日戲（價目）二等一角　頭等二角　兩廂三角

初次新演　岳飛出世　三本　徽欽二帝

新舞台三月十七夜戲（價目）特廳四角　頭等二角　二等一角　北廳六角　特廂四角

初次新演　岳飛出世　四本　徽欽二帝

申江亦舞臺（六馬路雲南路）三月十七日戲（價目）（注意）

鄭法祥　馬春樵　王少芳　郭德奎　富仙舫　張德伐　良俊餞　張艷斌　蓋芳強　蕭國　蓋叫天　馬連良　白牡丹

頭本走麥城　戲迷傳　子都　頭菴北　智取湖州　宋江閙院　乾坤圈　丁山汾河　打雁灣

申江亦舞臺（六馬路雲南路）三月十七夜戲

全部韓湘子九度文公

法界共舞臺男女合演三月十七日戲　價目注意

小孟七　苗勝春　曹寶義　董俊峯　金少山　張德祿　竹翠釣　趙茹鳳　粉菊花　王艷琴　張文艷　羅筱寶　李桂芳　小琴仙　詹潤泉　陳彩霞　吳三泉

（長沙戰）雙包案　金龜鳳凰山賣藝　（春香閙學）　（探親相罵）　汾河灣（丁山打雁）

法界共舞臺男女合演三月十七夜戲大減價

花樓八角　特包六角　官廳七角　特廳五角　頭廳三角九十　二廳二角六十　三層包廂三角九十　電話三千五百六十七

張文英　薛銀麟　苗勝春　竹翠如　張德祿　粉菊花　薛銀麟　趙松樵　陳彩霞　王艷琴　張文艷　羅筱寶　李桂芳　小琴仙　詹潤泉　小秃泉　曹寶義　董俊峯　金少山

打鋼鞭　鐵公雞　三進士　虹橋相會　平貴別窰　（寶蟾送酒）　打花鼓　空城計（失街亭　斬馬謖）

乾坤大劇場導社新劇

大世界夜戲價目　大世界另售日戲每位　開演時間　入門……

朱劍雲　趙靈佛　王笑夢　張生　朱利聲　羅雙雲　林笑倩　顧如心　張無為　李嘯天　夏曼英　朱赤鳳　陳詠芬　倪野禪　徐明星　寒梅

十七日演頭美女換江山　十夜二美女換江山

新編好戲本秦始皇　七戲本秦始皇

預告新編上海實事新戲野雞大王即日開演

廣舞臺聘請廣東大榮華第一班三月十七日

特排著名詼諧佳劇　日戲　千歲　單眼　仔　雞麗　康　作　全　傑　仔　娶　妻　班　演　合

（價日）特等大洋八角　頭等大洋五角　二等小洋三角

白寶　隆店門樓

老翁娶妾　少婦殺夫　貂蟬呂布氣　陳宮罵曹操

夜戲（價夜）特等大洋一元　三等大洋六角　二等小洋三角

笑舞臺

在西藏路　日戲包廂三角　特別廂四角　頭等二角

星期日夜戲

陸嘯梧　譚志遠　林雍容　夏天人　鄭正秋　慎紅愁　張治兒　王光能　湯敏秀

K K 女士　夜戲　K K 女士

上海大戲院

上海一唯之影戲院　北四川路虯江路口

著名愛情歷史片十大本

第一女明星腦門塔文傑作

Norma Talmadge in "Aabes of Vengeance"

循環仇復

日價　禮拜一起連演七日　夜戲九點一刻開

愛普廬活動影戲院

APOLLO THEATRE

北四川路五十二號　即海甯路北首

今日起夜開映

汽車夫趣史

時間　第一次下午五時半　第二次下午九時一刻

價目　第一次樓上一元二角　樓下七角　第二次樓上一元五角　樓下九角

共和影戲院

西門外方浜橋

星期日戲目

鐵血四本　江山四本（第五六集）　刼裏四本　紅顏一本（第五六集）

星期戲目　戲劇四本　趣劇四本　刼裏四本　紅顏一本

注意　星期二星期四本院逐日加演日戲　日戲夜戲本同此告

價目　特別包廂每位半元　普通包廂每位大洋三角　月樓每位大洋二角　正廳每位一角　幼童減半收費

換片

新愛倫影戲院

美租界海甯路

今夜開演

十大本愛的偉記（第六集　南大關　集本）

新最普廬閙記

笑片

今天日戲

大盲人（偵探長片）第五集　第四本

趣片黨（第六集）

大趣頭　價目（日）（夜）

預告　本院下禮拜四起一夜開演中國偉片舊址滅親

大義　十大本

法國大影戲院

法界洋涇橋

今夜開演

在三洋涇橋南花調

紙有一天了　最新發明文戲

南方（三）

軍事偵探長片　奇怪車

大滑稽

今天日戲　紙有一天了

南方（三）

最新發明文戲

武術偵探長片　國賊竊

歌舞趣片

原址南首

新世界

交通南北兩部地道跑馬廳泥城橋　門票小洋二角　電梯小洋三角　西菜大洋一元門票在內

招登廣告　本世界遊客衆多交通便利　他處所能及非如廣告　告荷部接洽請向

本月二十日起春燈迎賽會

北部自由廳　南北游藝　翠芳會　葉如玉　李進才　金鳳娥　陳鑫齋

北部　達社　愛華社　新社　蘭王　新筱　施亭　南部　秀社　戲社　影戲　偵探長片　寶蓮遇盜　大新　京班　霸王別姬

小世界

在上海新北門內

門券每位洋一角

北來車輛直達門口免查照會

電話北南　中央四百一十三　四六號　七九

大京班　張單張　劍秀德元楓珊

女子新劇　愛華社

四明文戲　小小　金蘭桂寶

常州　莫悟奇　班

說書　吳吳　楊楊　周周

小桃源

中國模範游藝場

東方劇　林花　倫桃

泥人鐵蝴蝶

（價）二等小洋三角

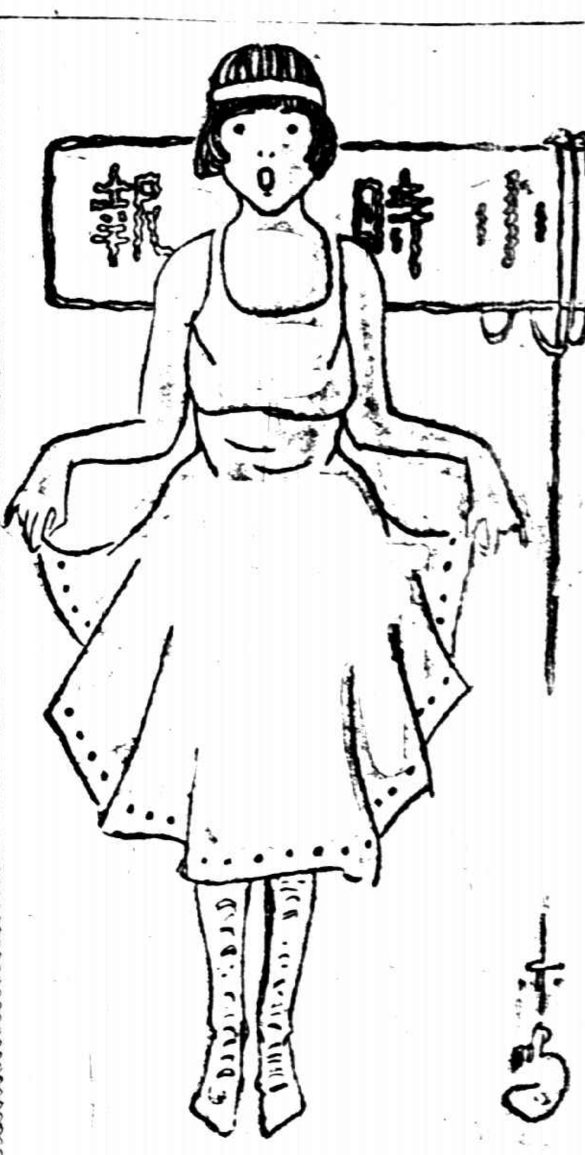

小言

◉宮保

清波

岑春萱遊毘陵從者煊赫人猶以宮保尊岑。岑亦漫應之其實岑春萱年來作何嘗辦宮保的事胡愛此宮保之甚耶或云人尊岑爲宮保不足奇曹三至今與所親談及袁項城輒呼宮保甚矣宮保印人腦筋之深也

小專電

●張作霖之五夫人（王雅君）最得張寵張之五六兩子即于所生十一日晨一時五夫人又舉一雄張大樂（3）（在天）

●昨日曹三夫人乘汽車赴宣武門鳥市購鳥百餘頭價三十元盡行放飛爲曹祈福（3）（洛陽）（小波）（北京）

●北京大學英文系主任陳西瀅清華學校教授張欣海徐志摩梁思成與林徽音士女數人現擬排演名劇歡迎泰戈爾（3）（望之）（北京）

●王芸芳病係急症嘔吐一夜十餘次已輟演（3）（秋雲）（本埠）

●官廳因秋季多苦無水特請技師數人在閱馬場用機器鑿一井深六十丈名模範洋井不意鑿至五十餘丈尚無水出再下則全爲堅石鐵機均遭損壞現正擬擇地另開（3）（贊）（武昌）

●近來一般軍官眷屬或姨太太出外游玩戲園常帶官弁隨行因此屢惹起交涉爭鬧軍署已再三申令禁止均歸無效昨又通令各軍官以後女眷不許再帶弁兵出外軍人姨太太大感不便（3）（贊）（武昌）

小新聞

●香賓票已將售罄

（冷雲）

▲大家希望發財

五月五六七八四日爲春季跑馬之期滬人士對於香賓票趨之若鶩正票共五萬號今已賣去三萬餘矣當跑馬總會俟正票賣完後擬增香賓副票五萬張（向例只有二萬張）以備購香賓票者之需要云（3）

●大學生服毒自殺

（泣棠齋主）

▲何故？

本埠某大學學生曹品本安徽歙縣人現住本埠寶山路泰源里二二〇號平時對於校內課程頗能悉心研究昨（十八日）晨七點鐘該生忽背人自吞黑色自來火頭二包（一說並吃硫黃水若干）移時即倒床昏睡（有謂張傘一柄跌坐於床）嗣經同房間者察覺一面馳報學監一面詢曹以究因何故是否服毒曹祇微點其首餘均不答及學監來再三詢以根源該生堅不吐實只餘兩行清淚一似表明其不得已而出此下策者衆見勢焦灼萬狀隨電請該校校醫汪企張先生速臨診治服藥後精神覺較前清爽或不至有性命之憂也迨送之歸寓後詢之同學會不知其因何服毒誠一疑問耳（3）

岑西林游常記

（飲水）

▲下榻天寧寺 ▲二十元大普佛 ▲宮保命姨太太行禮 ▲有高門檻？

西南政府總裁岑西林氏於十七日由錫乘坐花車於十一時許抵常隨來者有其侄岑宗武及姨大太太[illegible]人護勇九人抵埠後由地方長官派軍警接至天寧寺九蓮閣暫憩晚間即住在該寺在寺招待者除方丈維寬外有邑紳惲曉青及警佐李淵甫等

岑氏因老態有所接洽適當地方官正在慶壽岑氏不願於此時到常故先至無錫游覽惠山黿頭渚等名勝並嘉常州天寧寺爲江南名刹特命駕來常一游藉以延挨數日俟南京壽辰過後再行前往

十八日岑氏應惲紳曉青之招在城內長生巷惲氏靜園午餐並擬於明後日游清涼寺等一嘗該寺素餐風味岑氏到常之日在天寧寺由方丈維寬等陪同晚餐忽對維寬云曾在鎮江某寺見有僧人數百環繞而行口中喃喃不絕此是什麼頑耍維寬答謂大約是念普佛岑氏即欲仿行問需錢幾何維寬謂二十元足矣當命其侄付洋二十元請維寬照辦岑氏又以二十元付維寬命在寺中各處前普遍燒香維寬謂有十元已足但請問宮保是否遍往行禮（岑氏至常招待諸人均稱之其宮保）岑氏以艱於行動命姨太太至大殿代表行禮

岑氏年已六十許有氣喘病晚間不能臥床常睡於躺椅或艱於行動出進常以躺椅抬之而行故游惲氏靜園先問有高門檻否蓋因門檻過高躺椅不能抬過也聞岑氏擬於（陰歷）十七日離常赴寧云（1）

●無生殖器的婦女

（彥）

▲崑山奇聞

崑山西鄉張浦鎮農民蔣根大經媒妁說合常州女子爲室該婦貌殊不惡成婚之夕洞房後蔣忽與新婦爭吵當經衆人探詢蔣係備述其新婦缺少生殖器衆聞而大譁嘖嘖稱奇蔣極憤懣旋將火油灌澆新婦之身欲舉火焚斃之婦即大喊救命而蔣尚連呼數人不止嗣由鄉警將男女一併拘所備文解縣核辦然女子無生殖器洵屬聞所未聞之奇聞也（3）

●兩大學之全校田徑賽

（愛德）

▲東吳與約翰

東吳大學體育部主任晶顯氏鑒運動多限於少數運動員而不能普遍特謀一改善方法其法爲強迫每學生在規定之數項運動上各盡所長將全校平均所得之成績與別一大學同樣所得之平均成績比較茲早已得約翰大學贊同晶氏亦已與約翰體育沈主任商就準於此星期內從事分別舉行如此法試行得當則明歲將更謀擴充至各大學此種運動比賽誠運動中之別開生面者然亦未始非普遍運動之好消息也（3）

●小牧師

（玄植）

▲十二歲

美國丹伊斯省褊脫華斯區近選舉一十二歲之童子鐵特惠而爲牧師該兒年雖幼稚已爲本省勸化漓氏不少去年計步行三千里受其勸化因而爲善者有三百人之多云（3）

●兒童音樂家

（玄植）

▲年祇六齡

英國克貴潑亨行小兒名喬其斐恭年六齡頃在某修道學校擔任按琴之職並善作曲據評曲家言謂喬其將來必成大音樂家因彼雖年輕如此已有數種作品超出普通音樂家之上云（3）

●美總統吃袋鼠

（玄植）

▲嘗異味

美總統珂立芝近頗思得南美洲動物嘗異味今有佛及尼亞省唐律其者呈一袋鼠於總統但白宮衆廚司均不諳其烹法故特召著名烹飪家勞企進宮烹煮云（3）

藝術界消息

▲上海商科大學丙寅級將發印丙寅特刊（3）（彥）

▲上海藝術師範學生所組織之洋畫會定於四月二十日起開展覽會三天任人參觀無需入場券並歡迎批評云（3）（倉）

▲北京阿博洛美術研究所開辦半年成績甚佳茲定於本月十六日起開師生習作展覽會五天地點在西四牌樓磚塔胡同口袋底四號即西洋畫家李毅士京寓本宅內（3）（厲南溪）

影戲界消息

▲愛普廬大戲院近又運到一艷情影片名「結婚熱」爲女明星曼麗拍馥斯所主演情節香豔表演細膩較勝於該院前演之「繁華夢」且片中有一著名童伶扮演要角一舉一動描寫無遺與曼等合演誠爲珠聯璧合當此片曾在歐美開映時觀者與報紙之批評莫不稱爲近世香豔愛情佳片之絕觀聞此片將於星期日（二十日）起開映云（3）（鈴）

小繙譯

▲俄國跳舞專家保羅蒂麗高夫頃在美國宣稱凡女子之得成跳舞名家者其足指必須練習成方形則方可周旋於交際場中云（3）（玄植）（譯十六日大晚報）

▲支加哥女法律家黎亞那拉謂凡女子之爲律師者倘已歷三十年則應退歸家中休養以享受天倫樂趣云（3）（玄植）（譯十六日大晚報）

張季直小楷心經五種合冊

心經曾經五次繙譯文字各相同此爲合張季直精楷印書五種全本不用珂羅版印一冊定價大洋八角 上海 北京 天津 有正書局發行

本味可可粉大徵求

本味可可粉行銷中國以來生意日增月盛普通祇知做小但用以做點心糖菓等亦佳茲爲推廣可可粉之用途起見特此懸賞徵求華人使用可可粉以助烹調之善法愈多愈妙凡應徵者來函必附本味可可粉半磅罐之包皮紙一張（即粘於罐外之招牌紙）否則無效又姓名住址務必填明逕寄上海江西路十七號麥邊洋行賬房本味可可粉徵求部此項徵求答案限陰歷四月十二日截止其中選而獲獎者則將其姓名公布獎金列左

第一名 洋一百元
第二名 洋五十元
第三名 洋十元
第四第五名各 洋五元
第六至第十名各 洋二元

再應徵者如欲本味可可粉樣子函索請附郵票三分即寄上一小盒

本味可可粉各埠均有出售如向上海敝行函購亦可請寄郵票六角七分當即奉上半磅裝一大罐

上海麥邊洋行啟

彙司公司
男式部
英國
時式皮帽
特價一星期
每頂減售洋十元
彙司公司白
南京路江西路轉角

精神和物質

吾人所戴之眼鏡其最重要之部份厥維一雙鏡片然鏡片固必須合乎所缺之目光方能稱職蓋鏡片實爲眼鏡之精神原素而眼鏡有不配光之鏡片非徒無用且能助長危害猶人之患神經病也故購眼鏡最先注意有眼光學專家精細審查決不可任意爲之因與吾無價之目光有關係深刻的其次注意就屬戴鏡之架雖爲美觀起見必求華麗鏡架願有有價值之鏡片而無相稱之鏡架亦當改其効用故鏡架必須於美觀堅實之外宜與吾人之衣著有相稱之表現庶不失美學上分配調和之原理鏡架雖屬物質的固與精神的互相爲用者考究戴鏡而精於鑒別者願能偉此三昧故常惠臨精益眼鏡公司因精益爲一般戴眼鏡者之惟一的眼鏡公司

上海南京路勞合路口 電話中八五三九 中國精益眼鏡公司謹啟 各省大埠均有分公司

高等國貨

鑽石牌香烟

此烟罐內附有奬券者甚多。諸君購烟一罐。有多得一罐至四五罐之希望。

芳草地。夕陽天。柳陰深處共流連。家人品香茗。兒女戲鞦韆。賞心樂事原堪羨。助興還須國貨烟。

谿公書 育寅畫

中國南洋兄弟烟草公司

霜楓瑣記（續）

吳江冷

客歲立秋節大湘寄我立秋詩四首哀豔幽怨不堪卒讀其一曰初回午夢玉釵斜怕上妝臺掠鬢鴉昨夜小樓涼似水秋風無恙到儂家其二曰西風愁起洞庭波惆悵年年淚淚多秋到江南黃客夢故園消息近如何其三曰湘園消瘦不勝愁惆悵搖湘簾弄玉鉤風雨幾番傷往事梧桐一葉報新秋其四曰深深簾幙映窗斜病緒懨懨只自嗟秋冷畫屏人不寐淚珠紅似海棠花余當時曾次韻和之惜未存稿今僅記得句人秋興近如何七字癸亥六月二十六日立秋日也偶憶前詩不勝白雲天末之感乃重和四章其一曰青山亂疊白雲斜古木疏枝噪晚鴉又是秋風秋雨日不知秋思屬誰家（借句）其二曰雨三野鷺逐輕波煙水蒼茫哀感多西望故鄉儔陵闕故人秋興近如何其三曰二分憔悴一分愁簾捲西風綠玉鉤怕見白門疏柳舞銷魂殘照不勝秋其四曰汀前蘆荻月陰斜楚客悲秋空自嗟昨夜江南風露重秋魂化作海棠花

閩縣李慎溶女史字樨清工倚聲著有花影吹笙室詞一卷中有蝶戀花一闋曰一夕涼飆辭舊暑颯颯蘆蕉恐是秋來路轉眼畫風時節去不知燕子歸何處　抽紙吟商無意緒短檻疏窗難寫黃昏句今夜夜深知更苦階前葉葉枝枝雨颯颯芭蕉恐是秋來路之句傳誦當時稱之爲李芭蕉惜多壽之意殊非永壽之徵年二十有六卒。

情緒雋談

（吳門吳農花）

美國著名著作家惠爾許氏Walsh曾作「習慣爲談」一篇刊載於三月份之科學雜誌上不佞曾易以華文刊載本欄茲閱本月份之同書該氏又著「情緒雋談」一篇益饒趣味爰仍譯錄如次（農花附識）

在美國中央之西部有一小城城裏有二爿藥材鋪我（惠氏自稱以下同）是常常光顧的其中的一爿已經開設了許多年頭是一爿老藥材鋪了該店的主人是一個很能幹的調劑專家其餘的一爿開設了不過三年是一爿新藥材鋪並且該店之主人又不善調劑就是最簡單的藥力他也不能調劑所以這種事務他委托一個會記代理論理兩店之生意當然第一爿興盛發達那知事適其反這爿新店一天發達一天而這爿老店幾近破產因爲他的生意漸漸被新店占據去了這是我新眼見的一件事究竟是什麼道理呢？

這是並沒有什麼神秘不過這爿老店的主人是一個怪僻沉靜的人所以他的一爿店也像他的性情一些也沒有裝飾充滿了陰沉暗淡之氣就是置藥料的書架也很醜陋至於這爿新店的主人卻是一個笑容可掬溫柔謙遜的人對於主顧殷勤招待極有禮貌所以主顧踏進他的一爿店裏就生出友愛溫和的熱烈情緒踏進老的一爿店裏恰巧一個反對受著一種抑鬱沮喪的不快情緒

照上面一樁事實看來可知營商的成功方法只須照這爿新的藥材鋪一樣做去這是普通的識見若使依心理學者的眼光來解釋格外簡單即所謂「情緒的效力」是心理學上極重要的原理。

何謂情緒？當然要解釋一下所謂情緒者是「一種心的狀態而能夠引起動作如愛恨喜憂怒都屬於情緒此外飢餓口渴痛苦是屬於肉體的只可謂之情感而不可歸納在情緒範圍雖則此種情感有時卻能夠引誘情緒情緒之起果真常由於身體上的情感而發生的此種情緒發生後往往顯露出一種記號如面孔發赧身體戰慄涕泣喜笑等的面部的筋肉活動聲音是最容易受着情緒的感動而改變此外耳目口鼻等各器官在在都能受情緒的感動所以情緒的效力十分偉大

哈佛大學的教授惠立姆哲姆氏William James發表一個異實的結論他說道使情緒而離開軀體是一件不可能的事但是依普通人自來的觀察卻以爲情緒與肉體上所有的情感完全分離而沒有關係並且他們還以爲情緒與意想絕不混亂的因爲意想只能於心的內部活動卻不能引起動作這種說法現在全爲惠氏的結論打破了

照上面所說的兩爿藥材舖的情形觀察下來可知這爿老藥店的一種暗澹愁悶的空氣足可以引起一般主顧的不快的情緒於是這般主顧漸漸地踏進那爿光明爽快可動心有裝飾的新藥店因爲這些刺激可以引起一般主顧發生猛烈的愉快情緒

你的思想和情感是常常十分變遷譬如你爲葬禮而到禮拜堂和爲復活節而到禮拜堂雖則同一到這拜堂而其情形卻大大不同情緒也何嘗不依情形而改變所以情緒有時愉快有時不快

（未完）

（瀑）（布）

客窗雨聲

江仲衡

客窗的雨聲，
不住地滴住——
星簷前，
蕉葉上，
寂寞中；
遊子酣睡的心房深處。

四，十五，午夜
大同大學。

晚霞

胡自省

晚霞！
你這最後的瓏燦着——
當這有價值的一息。

四，一四，傍晚。
安慶高中。

小詩

紺佛女士

幾點熱淚，
從我朦朧眼角；
牽線般滴下！
○　○　○　○
煎熬的赤血喲！
你由我麻木嘴中噴出也好，
只別要再焚燒我的心吧！

四，二，夜。
安徽女一師。

奮鬥

雲峰

奮鬥，快奮鬥吧！
四面都是你的勁敵呀！

直隸二中。

瀑布

清波先生：

我和瀑布欄相識，已及半載了。她對我還不虛熟；而淺陋的小品，很能用忠實的態度發表，令人十二分佩服。

但是，我今日所以說幾句話的緣故，就是：要使瀑布忠實朋友，謝白我的投稿，決不是爲出風頭，或要求美譽的。——我純粹爲發洩孤陋，靈感；和請她代我與同時要求學時代的朋友，易點意思。——所以我希望瀑布朋友，以後更能用明晰眼光，真摯態度，努力不斷的進取，才不致失朋友們熱望！敬頌：瀑布萬歲。

四，一六晚。　繡佛於安慶。

社會小說　黑暗上海（二五六）

（清波）

第十三回　老妾換黃金招人入彀　新知謀企業偽約收功

黃子材再要擠進去時外國人因爲他立在面前障得視線早嚨了一聲黃子材不能立腳只得仍舊退回原處和李仲英坐下李仲英低低的埋怨他道何如我叫你不要過去你一定要過去是不是一無結果罷黃子材道我想不到這口那兩個外國人如此蠻法竟一些不肯通融說罷不免有些氣憤李仲英搖搖他道耐性點看完了電影再說罷黃子材沒法只得靜悄悄的坐着悶看影戲等到電影既畢忙立起來回頭看時已不見了何蘊霞和那老叟黃子材對李仲英道糟了糟了人已走了李仲英仔細代子材四邊一看果然沒有何蘊霞的蹤跡也不覺叫了一聲奇怪黃子材道影戲剛剛完他們走得沒有如此快法必是趁影戲未完先溜走了李仲英道你不必怪他他一定有不能不先走的緣故哩黃子材道別樣不打緊今天不識碰頭明天更難了李仲英道不不也許今天他爲家屬或親戚逼牢了走脫不得不便和你招呼明天或可恢復自由黃子材道那末我們明天再來罷李仲英道那當然要來的横豎我們沒有目的的時候還要常來溜溜何況是有目的的呢不過等人的事不應該着急的黃子材也覺得仲英的話不錯於是第二天第三天第四天第五天第六天一連走了一個禮拜天天早到遲散滿心想碰着何蘊霞或者是徐冰梅誰知他兩人的倩影竟像石沉大海杳無消息黃子材仍舊不死心第七天晚上還要去仲英笑道謝謝你你一個人去吧不必再拖我了這樣一看四五天不換片子的影戲看了十分氣悶有這功夫難道往卡爾登何如到別人家去另覓新鮮趣味呢緣木求魚徒勞往下去豈不太笨黃子材道我手背上的刀痕已好了我告訴了蘊霞他還一定不相信我被刺受傷呢李仲英笑道恐怕他老早曉得比你還要清楚呢

電鏡催眠法

電鏡催眠法　同一書　[illegible]

中國心靈研究會啓　函授面授　保能成功　索章即寄　上海北四川路大德里四二號洋房

香檳啤酒之問答　總經理處上海法大馬路康成酒廠

TAGORE'S WORKS.

Shantiniketan The Bolpur School of Rabindranath Tagore			$3.00
Chitra	4.38	Creative Unity	4.38
Cycle Spring	5.63	Hungry Stones	5.63
Mashi	5.63	Nationalism	5.00
Personality	5.63	Post Office	5.00
Reminiscences	6.25	Sacrifice	5.63
Sadhana	5.00	Songs of Kabir	5.00
Thought Relics	5.00	The Wreck	5.63
The Gardener	5.00	Lover's Gift & Crossing	5.00
The Home and the World	5.63	King of Dark Chamber	5.63

20 % Discount for Cash

[illegible]

新出　康南海篆書詩稿　定價大洋三角　上海北京天津　有正書局發行

回屏　最合精雅客室及園陳設之用品　已出十六種　（定價自一元八角至四元）（一切詳載目錄函索即寄）　有正書局發行

秦漢全篆　八種放大本

癬瘡　兩天包好　永遠不發

著名良藥　化痰止咳橘紅半夏露　止咳藥茶　玉樹神油　萬應如意油　廣東種德園老藥局

六零六　內服外搽　藥水藥膏　花柳症惟一毒聖品　出類拔萃

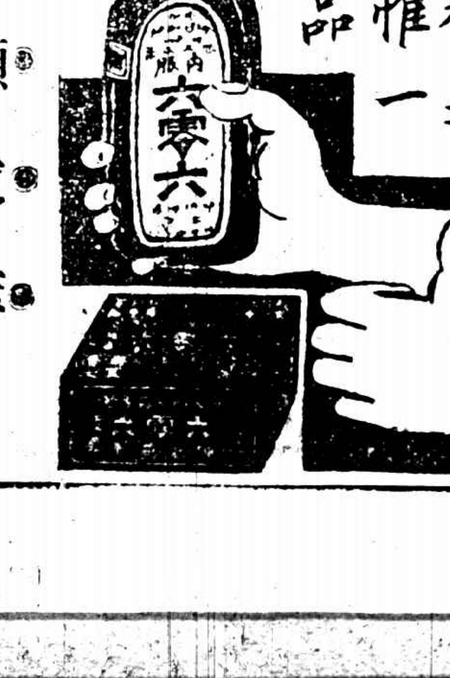

價目　內服外搽六零六　上海四馬路中太和大藥房發行

荷蘭國橡皮公司　橡皮帶　MPGN　橡皮貨製造專家　黃包車內外橡皮胎　博物院路十七號

頌揚　鏡面散真靈　果眞靈驗　人壽

放大合冊　三頌精拓本　上海有正書局發行

頭痛好在一嗅

效驗速如快電、用法只要鼻嗅、主治頭風頭痛、無論痛至如何利害、亦不拘新痛老痛、一經鼻嗅、朱氏頭痛散痛必立刻停止、且頭目比之平時更覺清爽、有患者盍試之、方知此散之不謬也、

無從購買之處請由郵局匯票封入掛號信內直寄本社　如郵匯不通之處郵票代價須加一成

各藥房分銷處　重慶　南京　蘇州　無錫　常州　揚州　丹陽　鎮江　蕪湖　杭州　嘉興　松江

每瓶洋兩角每打洋兩元兩角　批價克己　經理代銷

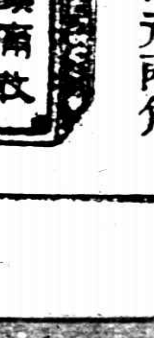

上海西藏路寧波同鄉會右首便是　中南國產製藥社發行所啓

舞後

美國所長舞蹈之美人凱拉女士，稱爲美術的華爾代表，圖爲之舞蹈名「美術家與校形」

漠外風光

法前總理克勒滿沙所著關于中國之『漠外風光』小說近由我國留法徐琨君演成影片此圖即其中之一幕中坐有小鬚之官員即徐君所飾之張怡也

新製之鐵甲砲車

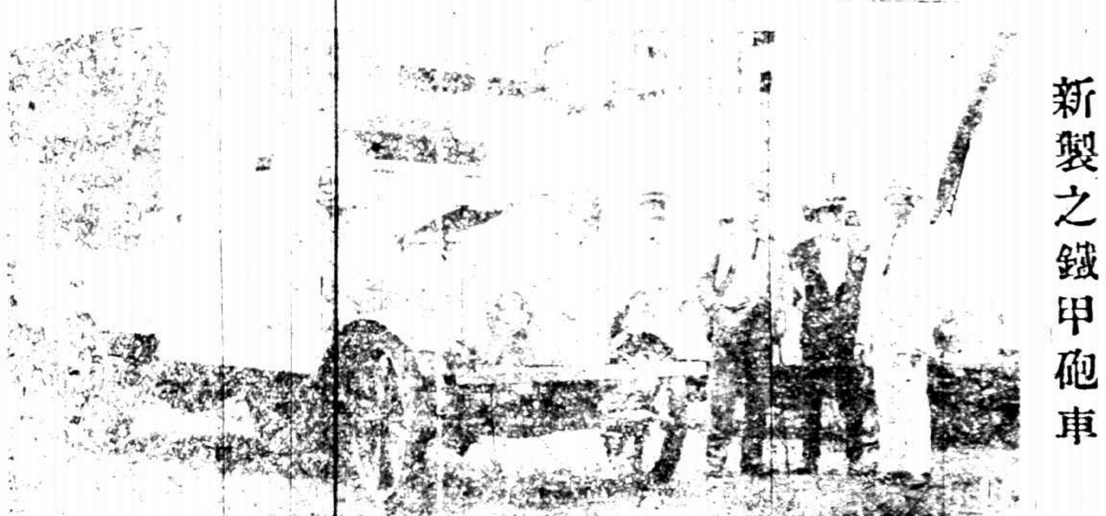

此車係由上海敏圖公司爲澳門政府所建可以載兵二噸

▶更正◀ 上期所載萬變生之葬儀二片□□華照相館所攝

髮之榮悴。全視髮根營養爲轉移。如氣血衰弱或髮根血管滯塞。必由烏黑而蒼黃。光澤而凋零。補救斯病之生髮藥水。效非不靈也。大都見效于一時。不能暢機融血于永久。蓋髮之叢生。根本上無關于外部藥敷也。德國充慈博士有鑒于此。因發明內服生髮丸以治其本。此丸到華未久。購服者不久即如春草之叢生蓬勃而不可遏。因而陸續前來訂購者。不計其數。蓋惟躬親試驗。然後信之深也。本公司爲該廠駐華總經理。倘承賜顧。毋任歡迎。每瓶大洋五元。每打價可便宜

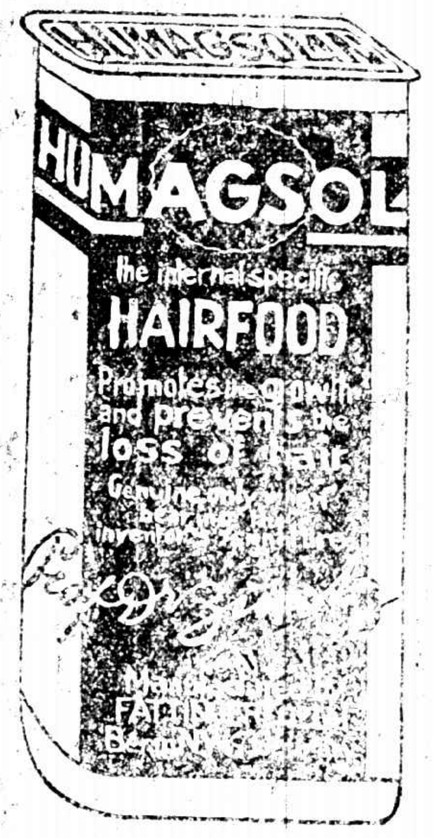

上海江西路八號乙 怡豐公司

韋廉士大醫生紅色補丸

名醫聲明彼等之經驗

一種藥品非但醫士開方與其病人服用且彼等醫士自已治病亦爲服用者則此藥可稱爲有價值有確據眞能療治疾病者矣韋廉士大醫生紅色補丸在中國已有多數名醫親自試驗確知其功效者茲特將二醫士證書二則於左

湖南長沙喉科醫院院長陳紹二醫生來書云

鄙人原籍安徽青陽縣曾充吉林省長公署醫官歷有年所對于醫學一道無不細心研究以致腦筋衰弱身體日見疲瘦勢成癆症如是將醫官一職隨時辭卸以資靜養於民國七年受友人屯召赴湘組織湖南喉科醫院于長沙東長街安徽會館內專門喉科附設花柳各門惟精神衰弱已極調治不易後經同業攷究伊云非服韋廉士大醫生紅色補丸不能健其力體遂至新坡子街中外大藥房購買兩瓶試服略見其效服完後又加購半打服完果見奇效而又再加購一打身體強健異常使數年來精神疲弱異常一旦霍然感此大德無以爲報茲特奉上證書聊以鳴謝並告同病者知所倣法焉

上海海甯路東恒善里潘天龍中西醫士來書云

鄙人見市上有售韋廉士大醫生紅色補丸者以爲乃欺人之物殊弗深信於是購一瓶而化驗之又從而指正於阿西坎先生乃知該藥富含養血要素以醫學原理而研究之確能補血養肝健腦安魂魄而益精髓較以國藥亦不悖理余來懸壺以前諸親好威凜醫不三世不服其藥之旨病均諮余以藥余亦樂爲指導視其病狀如韋廉士紅色補丸卓內婦列身體虛弱血氣不和胃不消化婦科諸症夜不安睡諸處百損命之購服無不獲愈而病家因余指導用此補丸獲愈重症者竟達七人深信此丸有治病之能力爰述大概以爲證韋廉士大醫生紅色補丸凡經售西藥者均有出售或直向上海江西路六十號韋廉士醫生藥局函購每瓶中國大洋一元五角每六瓶大洋八元郵力在內

腹中噯氣

腹中噯氣即腸胃中鼓氣是也其致疾之由係因胃不消化大便秘結所致也即須服用紅色清導丸以助消花而導積滯其疾自愈矣且治大便秘結　肝火上升　肝經失調　口氣穢濁　皮膚瘡癬　面起紅瘰等患

營口怡昌洋行總經理阮文國先生來示云鄙人營衛素虧胃口不健飲食稍多即氣阻而脹胸膈澎悶兼之大便燥結屢就中醫皆以鄙人身虛宜補不料愈補胃口愈滯及試服清導丸則消食潤腸切□病體服用未久胃口漸勝燥結亦鬆前病盡去現下康強愈於疇昔矣紅色清導丸凡經售西藥者均有出售或直向上海江西路六十號韋廉士醫生藥局函購每一瓶大洋六角每六瓶大洋三元郵力在內收用郵票清導丸能治痔症痛苦

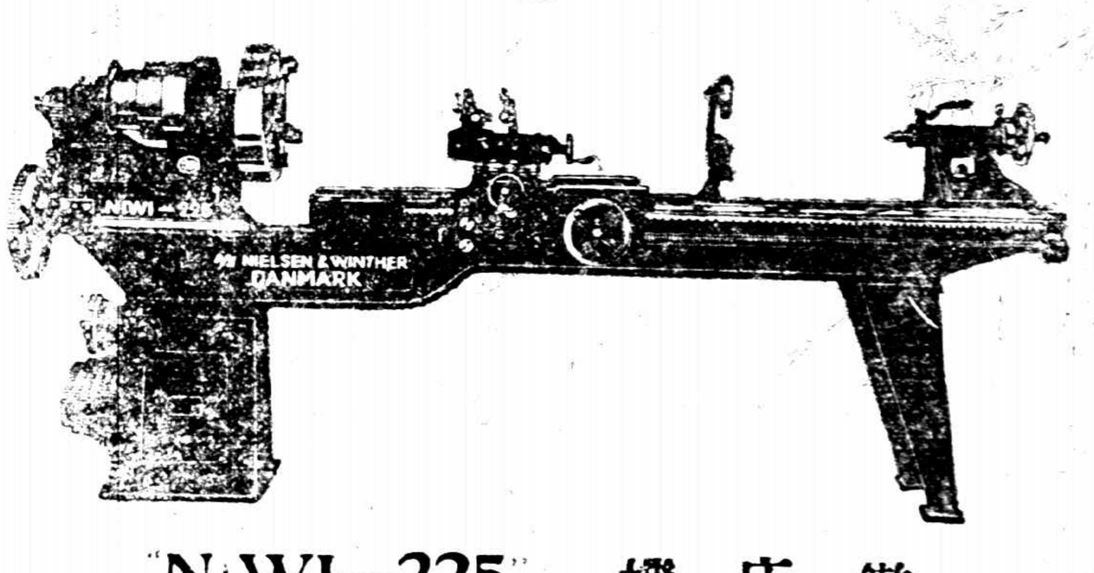

鏇床機 "NiWI—225"

各商店倘有物件損壞此機乃專供修理之用

"NiWI—225"

此機既堅牢合用且又特別省費

電報掛號 Niewin　上海江西路六十號　電話中央六八九四

文德公司

時報圖畫

第一百九十六號　每逢星期日出版

美國女教育家將到滬

美國教育家派克赫斯脫女士 Miss Helen Parkhurst 著有 Education on the Dalton Plan 一書創兒童自擇課程教授法英美各公私立學校採用今日業已均有成效日本政府特聘其來日演講現聞女士已于四月十二日在橫濱登岸赴六省講演其教授法後即來華遊歷大約陽曆五月六七號由滬乘船歸國

泰戈爾先生與歡迎者

□此圖坐者泰戈爾先生立者殷芝齡徐志摩張君勱鄭振鐸及印人沙士屈諸君在熱田丸甲板上所攝（英明攝）□

德國大實業家之逝世

德國大實業家史汀萊氏于本月十日因病逝世氏自幼習業商行藉繼續父祖之業且自創大利洋行支店遍設于全球即中國亦有之其規模之大如此氏治事不辭勞瘁自奉甚儉約各部分管理之細事亦視自督視之晚年兼有鋼鐵礦務航業出版等大王之號其勢力傾動全歐云

印度詩人泰戈爾先生之抵滬

印度詩人泰戈爾先生于十二日乘輪抵滬文學界中人名往迎之此像乃在熱田丸甲板上所攝（英明攝）

提倡平民教育之遊行

上星期平民教育會於下一星期中為平民教育之宣傳特在長浜中學謀幸福此為各學校遊行之情形所以促起社會之注意也　心石攝

大陸牌打字機器

為世界最著名之德國老牌

凡公共機關行家及學校於往來信札文件賬目俱必需打字機方為正式而用「大陸牌」更為可靠蓋機身靈敏堅固耐久不壞

本行可完全擔保并代為修理如配另件均有新到現貨大小式樣俱全任便參觀如蒙賜顧價格公道

STEINLE & CO.

上海江西路六號

寶華洋行

●在全中國及香港獨家經理●

潑佩科最上德國牙膏

德國亨寶拜道爾夫廠所製潑佩科牙膏在世界各國馳名已久其品質之精妙氣味之芬芳與別種不同有口皆碑無容贅述

Pebeco

此種牙膏能除齒間一切垢膜使變為白不傷牙瓷能保護牙根不生蟲牙久用此膏不但牙齒美潔可免一切牙患購者請認明領港老洋人商標及謙信洋行黑圓商標為要

謙信洋行經理

●上海江西路十號●

林畏廬先生做文章的秘訣

吾親愛的同學們吶林紓先生所著說部諒必愛閱的但是他先入家做文筆的秘訣皆經表白在畏盧漫錄第三卷實綠波一篇末句諸君看過沒有或者是看過忘記了那末還請看還明白便知道散拿吐瑾的功用了

本外埠各大藥房均有出售

中國英美時洋行經理　柏林華發大藥行製造

"T.B.T."

T.B.T.為丹國最大而著名之電氣馬達廠此廠創設已歷五十餘載去年在中國已售出此項馬達四百部

本行常備一四至五十四馬力之馬達凡各大電料行均有出售如蒙賜顧價當特別克己諸君欲知詳細及價格請至本行一詢可也

中國獨家經理上海法界愛多亞路四十四號羅森德羅克洋行

電話中央七二七七　七二七八

法國舒利羅濱公司

簡稱羅彭公司

三星老牌白蘭地酒

羅彭老牌白蘭地酒

質淨味美

在法國釀製

本行經理法國舒利羅濱公司極品三星老牌白蘭地酒各處洋酒店或大食物鋪均有出售各界諸君如未嘗試請至各該店鋪索取樣酒倘諸君前往該店鋪索取而樣酒業已贈罄不獲者請通知該店鋪向本行續領樣酒以免　諸君抱向隅之恨

中國總經理

上海四川路七十二號

順發有限公司謹啓

英國之駐藏代表

英國駐西藏之政治代表貝爾爵士居拉薩城一年近已歸國曾在皇家地理學會演說該地風土人情請英人注意

西藏印度電報之接通

中英藏務交涉久懸不決近英由印度創辦電報直抵拉薩以期消息靈通此關係英藏電報工程師之合影其處心殊不可測也

西藏之新年

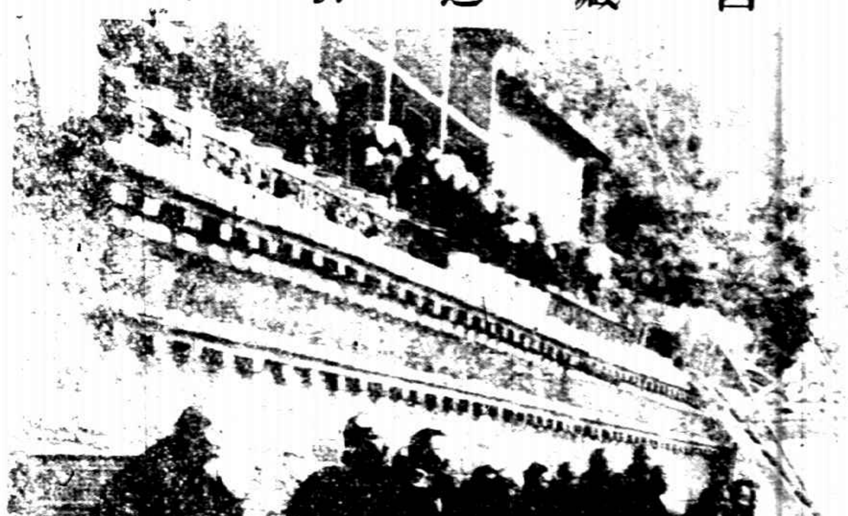

西藏每逢新年達賴喇嘛例須款待各官員此圖即當時所攝右首之帳棚乃特爲王公而設者也

德國叛逆案中之二首領

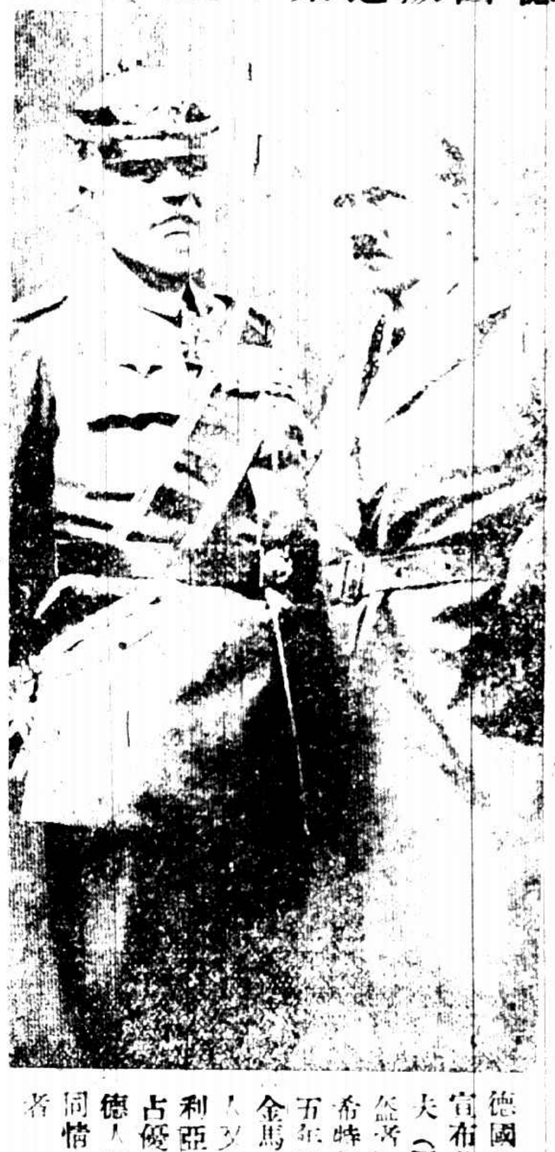

德國叛逆案宣布魯登道夫（圖中帶盔者）今罪希特勒監禁五年罰二百金馬克近二人又在巴伐利亞邦選舉占優勢可見德人當不乏同情于帝制者

土耳其女界之領袖

土耳其自改共和政體後以治理得人國基日固此圖坐者爲大總統基瑪耳之夫人年方十九齡曾遊學法國操英法語極嫻熟于外交上頗多助力立者爲國會會長裴氏之夫人

新家庭

香港和豐銀行經理黃漢樑君與美國游斯壞音樂專校高材生夏美麗女士之結婚攝影（中華攝）

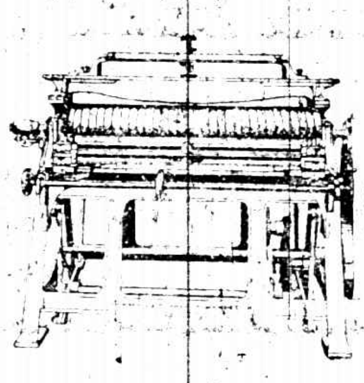

Horsfall & Bickham Ltd.
Grinding Rollers & Card Clothing.
好司福附廠
抄鋼絲機及鋼絲布

Siebe Gorman & Co., Ltd
Diving Apparatus.
仙皮高門公司
潛水器

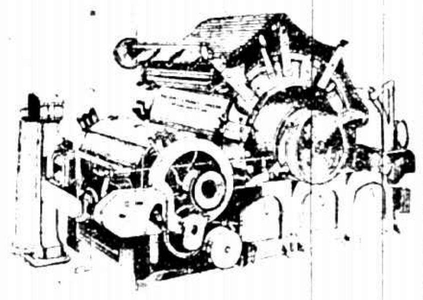

Brooks & Doxey, Limited.
Cotton Spinning Machinery
勃蒂克司道克仙廠
紡紗機器

Jardine Engineering Corporation, Limited.

SOLE AGENTS.

Registered Office
8A Yuen Ming Yuen Road,
Shanghai.
總行在上海圓明園路八A號

商標
Stag Brand

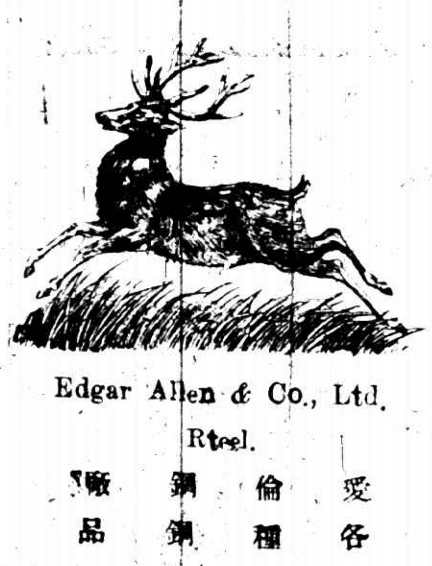

Edgar Allen & Co., Ltd.
Steel.
愛倫鋼廠
各種鋼品

英商
怡和機器有限公司
獨任經理

Branches
At All Ports.
各處要埠均有分行

Wilson Bros Bobbin Co., Ltd
Bobbins.
惠爾生兄弟公司
各種紗管梭子等

商標 Trade Mark　**固安**　COHEN

中和洋行經理固安進口公司

▲專營澳洲各種出口貨品之總公所爲澳洲最大之廠
▲固安公司總經理　顧海恒
▲棧子間設在上海九江路十六號Ａ二層樓
▲本公司所經理之各貨商行開例於后

●行名	●出口各貨
密采里○海倫司敦有限公司	熟皮皮製用品膠質以及膠水等類
儉○背能父子有限公司	專售最高等熟皮以及羊毛等項
傘司記兄弟有限公司	麵粉　小麥類等
麥克流○凡倫訂有限公司	乾鮮菓品
司德蘭密餞有限公司	密餞糖菓各種醬油醃酸類等
惠思敦○麥蘭合衆醃肉有限公司	冰凍各種肉類火腿醃肉牛油以及裝罐奶油乳酪骨料等項
司華洛○阿里而有限公司	餅乾等

德國老牌亞大而牙水

全球馳名各國暢銷已久因其有殺蟲固齒之功凡有牙患者爲保護牙齒計請速購用

遠東批發經售處金山洋行

上海漢口路十號電話中五三三二號

攝影名作

（黃鶴章君攝）

南京籃球隊之首選

金陵中學籃球隊已兩年全城錦標此片乃南京[illegible]攝有×記號者隊長張邁北君也（寄贈）

王芸芳之化裝

芸芳為青衣名伶自拜蘇少卿君為師藝乃益進近被聘于共舞台頗得觀者之稱譽此乃在『失足恨』一劇之化裝也（□萍攝）

美國影戲之后將來華

美國影戲之后畢克馥女士新與名導演家范朋氏結婚[illegible]下月中作環球之旅行據其遠東代理人稱六月間可到中國云

王漢倫女士

女士蘇州人畢業聖瑪利女校去年受明星影戲公司之聘飾孤兒救祖記劇中之余蔚如新近明星新劇玉梨魂一劇中任飾梨娘一角云

倘欲詢問價目及戲片種類可逕向中德商店探詢如欲取說明書可函天利洋行賀庭留聲機部索取

天利洋行經理　江西路五十八號

君未購置留聲機以前請先一聽賀庭留聲機配以賀庭留聲片

中德商店代售　南京路四七三號

本行經售各種上等油漆・金粉・水粉・顏色乾彩・漆刷・幷承接各大銀行・學堂・醫院・商店・住宅・粉刷房屋・及一切裝修・定價從廉如蒙光顧毋任歡迎

H.B. CAMPBELL 上海瑞洋行

上海福州路念號
美商海瑞洋行謹啟

大學免費

君之子女如雇奶媽哺乳每月工資及飯食至少十四元服勒吐精代乳粉每月二大罐計洋八元兩相比較每月可省六元即二年可省一百四十元將此一百四十元存儲銀行十五年可得本利六百元足夠大學三年學費

（如承索取樣品請將下列之券寄下）

贈券

茲奉上郵票八分乞將勒吐精樣品及育嬰指南書一冊寄下此致
上海南京路八號
英瑞煉乳公司
姓名
住址

本德十匹馬力煤油船機

本行經售本德煤油船機極省燃料極為便利與最優等工作欲知詳細請詢

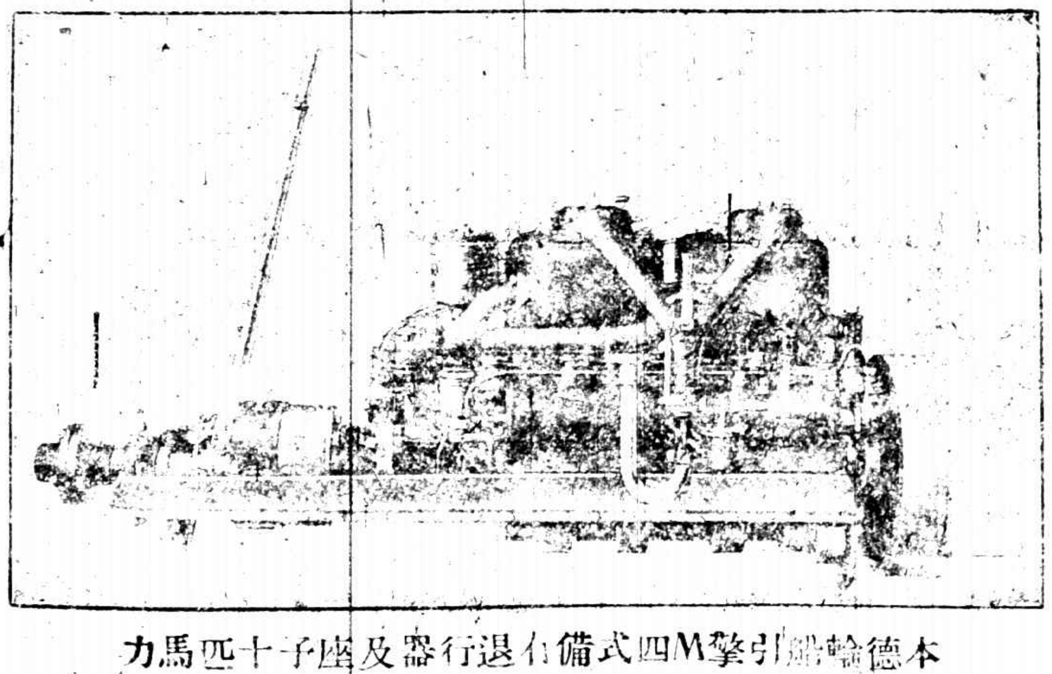

本德輪船引擎M四式備有退行器及座子十匹馬力

北京路六十四號瑞典洋行電話中央二五三五

Gray

又省費
又適意
再好沒有了

上海龍飛馬車汽車公司
靜安寺路三十六號電話西一六四一二二三

晉伯廉咳嗽藥水
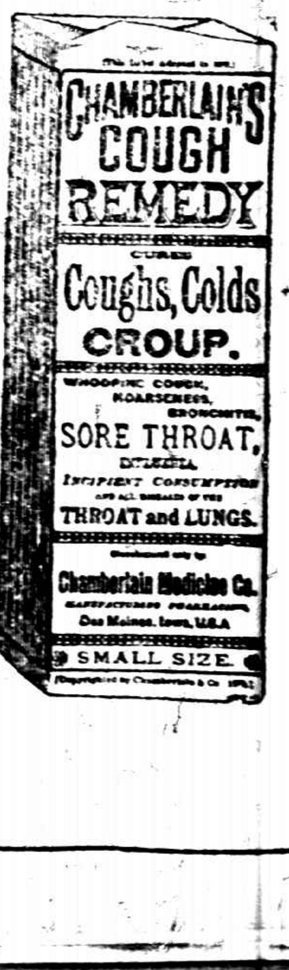
專治傷風咳嗽哮喘喉痛沙聲喉管發炎百日咳及一切喉症此藥水無論何處均有出售